許可證新字第拾弍號

廣州民國日報

社址廣州市光復中路柒拾玖號

有線電掛號柒捌弍伍
無線電掛號弍肆捌〇
編輯部自動電話壹壹捌弍〇
經理部自動電話壹〇陸柒伍

第拾肆年 第壹肆柒壹號

今日出紙兩張半 零售小洋伍分

總理遺囑

余致力國民革命凡四十年其目的在求中國之自由平等積四十年之經驗深知欲達到此目的必須喚起民衆及聯合世界上以平等待我之民族共同奮鬥現在革命尚未成功凡我同志務須依照余所著建國方略建國大綱三民主義及第一次全國代表大會宣言繼續努力以求貫澈最近主張開國民會議及廢除不平等條約尤須於最短期間促其實現是所至囑

本報價目(郵費在內)	本市	國內日本朝鮮	外洋	香港澳門
一月	一元二毫	一元四毫	四元五毫	三元
半年	六元二毫	七元八毫	二十六元	十八元
全年	十二元	十五元	五十二元	三十六元

今日新聞提要

層出不窮之侵略對策(一張二版)

國聯威信已根本動搖(一張二版)

胡主席八月六日國葬(一張三版)

抗日請願團昨日北上(一張四版)

本報啓事

本報發行價目照舊并不增加請閱者注意

國立清華大學招考:

❶本科文、理、法、工、各學院二、三年級轉學生及一年級新生 ❷研究院各部一年級研究生

報名及考試日期 報名七月廿至廿六日 考試八月一日起

報名及考試地點 北平在國會街北平大學法商學院 上海在中山路大夏大學 武昌在糧道街中華大學

注意❶武昌只招考本科一年級新生 廣州考場本年停設 ❷本年度招收一年級清寒公費生名額每名每年津貼二百四十元 ❸招考簡章分本科研究院兩種函索附郵票一分投本校註冊部即寄

教廳立案 培桂中學招生

高初中一年級新生,各年級插班生,即日報名,七月二十九日考試。校址百子路世光園 校長馬君武

廣東軍事政治學校招第五期預科生

名額 三百三十名 資格 以初中畢業為限 報名時間 七月十日起至三十一日止每日(除星期及例假外)上午八時至十一時下午一時至五時 報名地點 廣州市越華路新豐街本校招考新生報名處 詳細情形可在報名期間內向報名處取閱章程

國立中山大學主辦 民廿五年暑期學校招生男女

升大學 升高中 升初中

完全大學教授担任教授 七月六日開課 校址:中山紀念堂前思思中學校

光漢中醫專科學校招日夜班男女新生

即日開始報名取閱章程函索即寄試期國曆八月九日正午十二時校址文德南路廠後街

東南日語學校續招第八屆暑期

日夜班男女學員七月九日開課二個月畢業以最新教授方法速成學者確能翻譯書報並聘桑島先生專授會話 前仙湖街後惠福東路

教廳立案 興中中學招生男女

(夏令班)升初中一二三年班 (秋季班)初中一年新生二三年轉學生 開課:七月十日 試期八月十二日 校址:南關珠光路 電話:一四九七九

市二中招升初中夏令班女生

報名:即日起七月五日止 開課:七月六日 閱章:本校及各大書局 校址:西關恩寧路運慶街

私立仲愷農工學校招男女生

高級農藝科蠶桑科新生各一班要初中畢業程度七月廿七起報名八月十二考試取簡章處河南尾紡織廠東便本校或永漢北路時敏書局中華書局

黃埔海軍學校招生

取閱簡章處 黃埔海軍學校 廣州南堤艦隊司令部 報名時間 六月二十日起至七月二十日止(除星期及例假外)每日上午九時至十一時 報名地點 廣州南堤艦隊司令部 民國二十五年六月

廣東省立國醫學院招生男女

名額:招一年級生一百名,及收二年級轉學生。資格:一年級生以高中畢業會考及格者,方能報名與考。在本院畢業者,授予學士學位。日期:七月一日至八月十二日止。地點:廣州市一德路本學院。試期:八月十五日。院長黃焯南

省立順德農校招生男女

校址順德大良 班別高級蠶桑科一班 初級農事科一班 試期七月二十七上午八時 試場(一)大良本校(二)廣州市太平沙立達中學校

教廳立案 廣州法學院附中招生男女

高中:招一年級兩班 初中:招一年級兩班 及各級轉學生 試期:廿五年八月六日 校址:廣州文德路六十九號 電話一〇七〇三 章程函索即寄

本市生活日報定戶公鑒

外埠定戶照常接收

敝分銷處成立伊始,並因本市地方遼遠,定戶一多,派送報紙,在最短時間內能送達到目的地者,非四五工友所能勝任。不得已與各同業同一辦法,凡有定戶,均以相當代價,發交各處派報人代為派送。不料迭據讀者來稱,時有未能按時送到或漏送情事。得此消息,深感不安!一再與派報人嚴重交涉。無如言之諄諄,而聽者藐藐,仍繼續有此情弊發生。敝分銷處為顧全信用計,自本月一日起,對於本市定戶暫不接收。「好在現下生活日報,本市已極普遍,」各界如欲看閱,請直接向貴寓附近報販接洽。先閱報,後付錢,當不至受其牽掣也。區區苦衷,幸希鑒諒。并此向各舊定戶道歉。

生活日報廣州分銷處 永漢北路兒童書局

立案 文德路 文德學校 升高初中暑期日夜班招男女生

全發講義 注重速成 膳宿俱備

廣州市立第二職業學校招生

展期高級土木科機械科各一班每班五十人汽車駕駛修理班四十人報名日期即日起七月十五日止考試日期七月十四日校址廣州德宣西路尾

教廳立案 教部備案 上海復旦大學附設 廣州復旦中學增建科學館課室宿舍落成招男女生

高初中一年新生高初中二三年轉學生報名即日起在東山本校仙鄰巷辦事處惠愛中通藝館十八甫一中書局試期七月十九日在仙鄰巷 校長李泰初

市立三中招生

(一)學級:高初中一年級新生高初中二年級轉學生(二)報名:試期前三日止截(三)攷試:新生七月廿四廿五日轉學生八月十七十八日(四)地點:報名及攷試均在東沙路本校

總理故鄉紀念中學招生

招高初中普通科一年級高中一班初中二班高級農科一年級一班暨上各科二年級插班生 報名七月八日起八月十一日止 試期初試八月十二覆試十七日上午八時 報名索章及考試處廣州長堤青年會 石岐中山縣立中學中山翠亨村本校

教廳立案 仲元中學招生

高初中一年級新生,各年級插班生,即日報名,七月九日考試 校址文德路 校長劉蘆隱

省立勷勤大學暨附中招生

大學學額:教育學院工學院商學院各學系。報名處:光孝路本大學註冊部。報名日期:七月十日至八月七日。考試日期:初試八月十一十二兩日。附中學額:高中普通科師範科及初中各一年級,七月一日至廿九日在粵秀書院街附中報名,簡章函索即寄。

廣東國民大學暨附高中及附小招生

大學部文學院教育系中國文學系法學院政治系經濟系法律系工學院土木工程系 高中普通科師範科

試期:大學八月廿三日 高初中七月廿八日 小學八月十日 初中並招收暑期生

市一中夏令班招升高中初中男女生

報名:即日起,開課:七月六日 閱章:各大書局及越秀山麓本校

華南體育學校(原日廣東體育學校)招生

體育本科圖工樂體師範科男女新生各班 試期 七月九日報名處大沙頭本校索章即寄各校得選送優良半費生二名

廣東省立體育專科學校招考男女生

「報名日期」自本年七月二十日起至八月一日止每日上午九時至十一時下午三時至五時「報名地點」廣州市東較場本校「考試日期」學科試驗八月十二十三兩日術科試驗八月十四日 簡章函索附郵一分即寄

省立廣州農工職業學校(原名省一職)

招高級土木工程機械電機初級機械工程印刷繪圖農產製造各科生每班五十名掛號三元里本校永漢路富強書局寶昌電器店試期八月八日

花地培英中學招考

高初中一新生各級轉學生即日起至考試前一日止可到花地舊校及永漢北良友公司報名七月廿三日上午八時起在花地舊校舉行入學試暑期補習班七月廿五日開學章程函索即寄

國立中山大學一九三六暑期學校招升大學高中初中男女生

七月六日開課 校址:德政北路嶺嶠中學電話:一〇四六四

私立廣州大學文理法各學院招生

報名:即日開始至試前三日止 試驗:八月六日及七日 校址:本市東橫街 章程:函索即寄

省立廣雅中學招夏令新生

報名夏令生七月一日起六日開課 地址借知用中學 新生七月一日起十日止十二考試取閱章程本校(西村)財廳前英華書局西湖路文光十八甫月光

建國中學暑期班招男女免費生

(班額)一、免費升初中班二、中外語文講習班(設國語世界語英語俄語德語法語日語等班)(開課)七月六日(校址)中山紀念堂右側(簡章函索即寄)

第一集團軍陸軍獸醫學校招生

資格 高中或舊制中學畢業及有同等學力者 報名地點 廣州豪賢路萬安新巷十二號本校籌備處 日期 七月一日起八月十日止 待遇 膳宿費概由本校供給並月給津貼 章程到本處取閱

省立庚戌中學招生

招初中一年級生及二一年級轉學生(報名日期)由即日起(報名處)本校及城隍廟側一藝藥房(考試時間)七月十一日上午八時(取閱章程)本校及一藝藥房開智書局

知用中學招生男女

(夏令班)學級:升高中一二年 升初中一二三年 開課:七月六日 (秋季班)學級:高初中一年新生二三年轉學生 試期:七月卅一日 報名限至試期前兩日止 校址海珠北路倉前街

廣州日文專修館暑期招生

七月十日開學,兩個月畢業。閱章報名處:惠福東路廿八號三樓 大佛寺前大華洋服店三樓。

省立女中夏令班及秋季招生

夏令班已開始報名七月十日開始初試 秋季招初高中生七月十五日開始報名八月五日截止 校址小北登峯路電話一〇七一九或一〇一八七 隨時取閱章程

真光中學夏令學校及秋季招考

初中一高中一新生 初二三高二轉學生 即日開始報名七月六日考試 章程報名單函索即寄 校址本市白鶴洞(一五五八三)

南海中學校暑期補習班招生

(班級)升高中班升初中班 (開課)七月六日(報名)即日開始(章程)函索即寄(校址)上西關蘆荻巷(優待)成績優異者免試入學 校長曾鏡涵

廣東中醫藥專科學校招生

校址 大德路麻行街八十四號 章函索即寄 (試驗日期)國歷八月二日十二時

私立嶺南大學文理農工商各學及孫逸仙博士醫學院暨附中附小及華僑班招生

報名日期:由即日起至試驗前一日下午五時止報名時須繳本人相片四幅 入學試驗:大學及研究所生物學及化學部各學院及孫逸仙博士醫學院第一次在七月七日第二次在九月二日附中附小及華僑班則于八月廿九日均上午九時起舉行 夏令學校:大學各學院夏令入學考試于七月七日在本校及香港嶺南小學同時舉行夏令學校開學七月十四日凡在夏令學校考試及格者可入正科中學七月一日開設農工文理學大學商選修科中英數物理補習科中學設升高中升初中補習班詳章函索即寄

第一集團軍總司令部軍路工程辦事處通告

本處現有工程一宗茲定於本七月八日正午在本處招商承建如有意投承者須於開投前五天到處取閱圖則及施工細則依時競投可也

女醫師蘇儀貞

專醫婦女一切內病及小產月經遲延子宮位置異常月經困難及眼科等症兼有節制生育法及新集看護學一書出售　海味街廿八號兼授日文早晨十時至夜間十時均可

國立中山大學招考新生

本大學招考文法理工農醫六學院一年級新生除在廣州招考外並在上海北平招生有志來學者希照後開地址時間取閱章程及報名投考可也（一）報名日期廣州上海北平均七月一日起至卅一日止（二）攷試日期廣州八月十五至十七三日上海北平八月十至十二三日（三）取閱章程報名及攷試地點廣州在石牌本大學取閱章程及報名在文明路廣東省立中山中學攷試上海取章及攷試均在徐家匯交通大學北平在北京大學又本大學遵照教部令本年度起設置一年級新生免費學額二十五名公費學額十名公費生每名每年給粵幣一百五十元

小馬站　康伯學校

暑期日學　選科夜學

招男女生「膳宿俱備」

努力中學招男女生

獎勵學生增設陳學額廿名　校董維周等免費

夏令班：升中班小學各級即日開始報名七月十日上課

秋季班：中學一年新生，二三年轉學生，小學各級生

試期：第一次八月一日，報名限至考試前一日止

校址：大新東路　電話一三九二四　校長陳佩珍

婦孺醫院附設救護夜班招免費生

現續辦第三期額收卅名仍照向章免收學費堂費七月十五日開學校址惠福西路

廣州音樂院暑期班招生

分提琴鋼琴理論三組，七月五日起上課，學費四元，院址東山梅花村，派章處永漢路大衆公司光明攝影室

國立中山大學研究院招考新生

（一）報名日期：七月廿日以前，（二）考試地點：廣州本校，上海交通大學，北平北京大學，（三）考試日期：八月十日起　簡章函索即寄

李卓才啟事

弟遺失廣東省政府發給第八七七號特別證章乙枚除請省府秘書處註銷外特登報聲明該證章作廢此啟

中國國民黨中央執行委員會西南執行部　國民政府西南政務委員會　通告

行字第469號

為通告事查七月六日為七月份第一星期一日市內各機關團體學校聯合舉行總理紀念週之期向例係在中山紀念堂舉行惟該堂現在停厝胡主席靈櫬市內又無適當地址應用是次聯合舉行總理紀念週改由各機關團體學校各別舉行除分函外特此通告

右通告

本市各黨政軍警機關團體學校

中華民國二十五年七月二日

時乎不再，最後機會，幸勿蹉跎

中華國貨公司　大贈品祇有五天了

凡在本公司門市部購貨洋一元或三角大號毛巾一條，謹贈　西湖汗巾一條（售價毫半）多則類推．

▲三星蚊香第二期獎券，換券日期，五日截止，時促矣，幸勿錯過。

永漢北路．電話一〇三五七

抗日請願團昨北上

全體三百餘人分兩批往港　即晚趁嗜化臣輪赴滬轉京

本省各界民衆、以日本侵我、得寸進尺、自增兵華北後、國勢更危、若非中央領導全國抗日、實不足以爭取民族之生存、而收復已失之地、且二中全會已定本月十日舉行、屆時全國黨政領袖晤叙一堂、商討救亡大計、故為督促中央早日領導抗日救國起見、故特組織赴京請願團北上請願、旋以各事務備就緒、乃于昨（四）日分為兩批乘車赴港、即晚轉趁嗜化臣總統輪赴滬晉京、茲將該團離省情形、分誌如次、

離省情形

各代表自決定分批乘車赴港後、所餘第三隊學生界代表、亦趕于二日晚推定、是日上午赴港者　計有第一隊商界第二隊工界代表、共一百餘人、乘中午專車赴港書有第三隊學生界第四隊自由職業界代表、共百餘人、由廣九路局特備專卡二輛、以供乘座、車傍懸掛寫有「廣東各界民衆代表赴京請願團專車」字樣之白布、迫車將啓行、各代表紛紛抵站、每隊均備纏旗、幷製備藍布橫額一面、以備抵京時請願之用、省市各機關團體、以各代表此次赴京請願、使命至為重大、紛紛備汽車前往歡送、沿途燃放爆竹、狀極熱烈、而廣九路局亦派員隨車、拖帶車卡　輛、歡送至石龍而回、沿途燃放爆竹、此外到站歡送者有林廳長雲陔委員程委員及各團體代表團員親友等數百人、全體團員即日下午三時許在港會齊、轉乘嗜化臣總統輪、該輪即晚十一時啓碇、計程六日晨可以抵滬、記者在車站時、曾與該團負責人作如下之談話、

團員談話

（問）貴團組織怎樣、（答）敝團係由廣東各界民衆團體推派代表組織的、（問）貴團人數有幾、（答）共三百二十餘人、（問）貴團領隊何人、（答）沒有設領隊、祇有各界團體代表推定數人、分任各隊幹事、担任各隊事務、（問）貴團各代表旅費如何籌措、預備多少、（答）各代表一切舟車什用各費、概由各團體自行籌措、每人約需一百五十元、舟車費則交與理財保管開支、（問）貴團乘什麼輪船前往呢、（答）乘嗜化臣總統輪往上海轉車入京、（問）貴團行期幾天、（答）約需半個月、敝團赴京請願後即可回粵了（問）貴團對于時局有何主張、（答）敝團純為民衆所組織、祇有本着民衆意請求中央領導抗日、消弭內爭、其他非我們所知的、

電告中央

該團臨行時、曾去電中央報告行程、原電如下　急、南京中央執行委員會第二次全體委員會議鈞鑒、暴日寇我、華北垂危、守土喪師、不容緘默、粵省各界民衆、爰用舉派代表　組織請願團、晉京籲請鈞會領導抗日、以救危亡、全體代表、經於支日乘嗜化臣總統輪赴滬轉京、一行共四百二十五人、謹電奉聞、廣東各界民衆代表赴京籲請政府抗日救國請願團代表何樹屏林耀孔若瀛周祥光何漢明梁雨川鄭鏡淞等三百餘人叩、支、（四日）

請願呈文

該團抵京後、即派代表往晤各粵籍中委、並擬具請願書、準備分呈中央黨部、國民政府、二中全會、請願書原文如下「為暴日侵我、國勢阽危、籲請領導抗日、共救危亡事、竊維我邦與日本比鄰立國、同種同文、本應互尊主權、各保領土、共維遠東和平、以謀適存於世界、乃日本帝國主義者、竟以侵略吾國為獨霸東亞之根據地、九一八前侵我案件、已罄竹難書、九一八而后、更復佔我東北、侵我淞滬、擾我冀察、迫我平津、殘害我青年、蹂躪我文化、破壞我關稅、侵奪我主權、威脅我中央、迫撤我疆吏、壓制我輿論、荼毒我同胞、鈞會（府）（中央）忍辱圖存、未加抵抗、而暴日無厭之慾、徵肆誅求、迫訂種種不平等協定、直欲不費一彈而滅亡我國、近且增兵華北、擾我平津、舉國同胞、莫不髮指、廣東各界民衆、目睹國難嚴重、已至最後關頭、用謹召開大會、環請國民政府西南政務委員會出師抗日、並推派代表等晉京、籲請鈞會（府）、領導抗日、共救危亡、惟此間第一四集團抗日軍隊部、以未奉鈞會（府）（中央）指定北上抗日路線、業已撤回粵桂境內、候命殺敵、且聞鈞會（府）（中央）以抗日大計、須待決議於中央執行委員會第二次全體委員會議、鈞會猷謀經國、誰不景從、第抗日為救亡要圖、尤須舉國一致、方操勝算、近閱報載、中央大軍、向陳師湘境、國民疑慮、咸懼發生內戰、陷國家於萬劫不復之淵、粵省同胞、同深繫急、竊以在此寇深創鉅之候、抗日實為舉國一致之要求、雖所見各有先後緩急之殊、而禦侮圖存之用心、實無二致、詎可以主觀之成見、興內戰之干戈、代表等同懸國民、深知民意所趨、莫不惡內爭而愼外侮、第恐民情未能上達、特推派代表等聯赴京師　籲請鈞會（府）明令出師抗日、並即調回南開部隊、移師北指、捍衛邦家、俾全國一致對外、消弭內爭、理合具備請願書、呈叩鑒核、佇祈採納　共挽危亡、不勝迫切待命之至、謹呈中國國民黨中央執行委員會、國民政府主席林、中國國民黨中央執行委員會第二次全體委員會議、廣東各界民衆代表赴京籲請政府抗日救國請願團商界代表何樹屏、教育界代表鄭鏡淞、工界代表林耀、婦女界代表孔若瀛、農界代表何漢明、學生界代表周祥光、自由職業界代表梁雨川、暨全體代表三百二十五人謹呈」

廣西小學生請願團今日赴港

廣西小學生救國代表請願團馬如森等二十餘人、由桂過粵晉京、籲請中央出兵抗日、抵省已有多日、經分別晉謁陳李兩總司令及林主席雲陔等、道達意見、甚為當局所嘉許、廣州市各小學校學生、以桂省小朋友此次不避千里、請願救國、至堪敬佩、特聯合市立各小學校學生、于昨（四）日下午二時、在省立民衆教育館舉行歡迎大會及贈旗典禮、並會參加者七百餘人、首舉行典禮、推關保權為大會主席團主席、領導行禮、并致歡迎詞、兒童協會代表梁崇裁、九十一小學學生陳雲演說、旋舉行贈旗式、由主席關保權將錦旗一面贈與、由請願團代表馬如森受旗、錦旗用深紅軟緞製成、書有「廣西小學生救國代表請願團」、「為民前鋒」、「廣州市小學生敬贈」等字樣、贈旗畢、請願團代表熊錢兒姚紹強演說、馬如森致謝詞、本市各學生並即席議決組織小學生救國會、與廣西小學生互相聯絡抗日救國進行、三時許高呼口號拍照散會、查該請願團以在粵事竣、定今（五）日乘車赴港、即晚趁晉力夫郵船赴滬、入京請願、如時間許可、或赴平津一行、然後南返云、

鄧龍光將返防　歐陽新昨赴惠州

第二軍第九師長鄧龍光、調升第四軍副軍長後、所遺第九師長缺、業由總部明令調第一軍參謀長歐陽新充任、查鄧副軍長在省就職後、經謁陳總司令濟棠請示第四軍今後軍務、現以公畢、定日內返防、又歐陽新于昨（四）日上午八時十五分、乘廣九車赴樟木頭、逕行者有第三軍副軍長黃延楨、軍需糖廠主任簡作楨等、歐陽師長預定抵惠州後、即轉往第九師接事、又第二軍第八師二十一團長陳友芳、現調回總部服務、遺缺以第七師參謀長王嘯接充、昨已在防次交接完畢云、

中央軍壓迫兩粵　無非助長敵人氣燄

和平已至最後關頭　祇有同師與日週旋　否則不獨華北受侵華中華南亦將不免

自中央調派大軍壓迫兩粵以來、各方對中央之措置、莫不疾首痛心、蓋以時至今日、中日和平已至最後關頭、欲挽危亡、祇有集中全國力量與日一拼、中央不此之圖、反調大兵南下、欲起內爭、既足助長敵人之氣燄、而將來整個中國、亦將不保、故特紛紛電請中央迅移南開部隊、轉而北指、實行抗日救亡、茲錄各電於下、

◇廣西抗日會電◇

（衛星）頃上中央黨部國民政府一電、文曰、銑電諒蒙睿察、寇深禍亟、國亡無日、凡我國民、如尚有一滴熱血一點良心、均認抗日主張為天經地義不宜絲毫懷疑、乃我一四集團軍部隊業經全數撤回粵桂境內、而中央卅萬大軍、仍向閩湘黔贛分途挺進、置華北於不顧、視西南如仇敵、煎迫若此、究竟是何居心、此應請向國人釋疑者一、夫中央抗日主張、既與西南初無二致、則在敵人積極向我侵略之今日、自應利用時機、將抗日情緒更加緊張、使民衆抗日情緒更加緊張、國外人對我同情、中央當局不此之圖、反而嚴禁報紙登載西南抗日消息、同時推進謠言、挑撥分化、甚至滬上各報社之發表西南通電者、即以共黨論罪、舉動荒謬、至於此極、謂非有意抹殺民意、其誰能信、此應請向國人釋疑者二、抑有進者、得道者昌、失道者亡、倒行逆施、終必失敗、我百粵民衆、惟知抗日救國、與倭奴拚、既不願蕭墻禍起、同室操戈、尤不願中央執迷不悟、為內戰罪魁、為國人共棄、合再電籲鈞座、俯順輿情、立調南下之師、兼程北上、以禦外侮、黨國前途、實利賴之、迫切陳詞、尚祈洞鑒、廣西各界抗日救國聯合會叩、敬印、

◇鬱南黨代會電◇

（衛星）頃上中央黨部、國民政府一電、文曰、近閱報載、日本增兵華北、又復肆行暴虐、包庇走私、武力經濟、交相壓迫、凌辱我官吏、屠殺我人民、天津市長被迫、以致悲憤去職、二十九軍抵抗、竟被聲言解散、何來倭奴猖獗至此、究其原因、皆由九一八以來、祇求忍辱、不思抵抗、助長寇燄、為厲之階、現在忍無可忍、已到最後關頭、倘仍不與抗戰、豈獨華北受其侵害、即華中華南、勢必不免、我西南當局、救國心切、既發筦電以抵抗、旋即陳師而請命、無非促我中央、火速領導抗戰、其忠誠謀國、人皆見之、不幸道道傳聞、竟至失實、以致中央軍隊、紛紛南調、疾者痛心、莫此為甚、代表等心所謂危、安敢緘默、迫得電請鈞部鈞府、立飭南下之師、轉而北指、領導全國、齊一戰線、以與暴日週旋、務期收復失地、還我河山、寧為戰死之英雄、不願為亡國之奴隸、迫切陳詞、企禱無任、云云、切望我各屬同胞、一致起來、敦促中央、就日出師抗戰、不勝翹企待命之至、中國國民黨廣東省鬱南縣第十二次全縣代表大會叩、東印、

水利債券定九月以前發行

改由各屬組設水利合作社辦理　發行章程已修正債券昨日付印

本省政府為謀發展各江水利建設、以救濟農村、特准各屬業佃團體組設農村建設甲種債券七百萬元、以為修築各江基圍發展水利之用、其發行章程、原定由各屬組設築圍委員會負責辦理、後經省府委員審查、現已改由各屬組設水利合作社發行、以符名實、關于該項債券面額、原定為百元、五十元、十元、五元四種、現以五元一種款額過小、不大適用、故決定改為一千元、至政府補助息額一項、原定五分之一、現亦改為六分之一、全部債券、昨已付印、計一千元面額者佔一百萬元、一百元面額者佔二百萬元、五十元面額者佔二百萬元、十元面額者佔二百萬元、限于二十日內印就、并決定在本年九月以前發行、以應十月築圍之需、茲將最近修正之、

發行章程

探錄如下、（第一條）廣東省政府為發展本省水利起見、特准各屬業佃團體發行民國二十五年廣東省農村建設甲種債券、（第二條）本債券總額定為廣東省毫券法幣七百萬元、以五百萬元為修築三角洲基圍之用、以二百萬元為修築本省三角洲以外水利之用、不得移作別用、（第三條）本債券面額定為一千元一百元五十元十元四種、（第四條）本債券利率定為週息一分二厘、每年一月及七月底各付息一次、（第五條）本債券由當地組設水利合作社發行、由政府補助息額六分之一、由發行之日起至工程完成之日止、期內祇付利息、由工程完成後第二造有收益之日起、屆滿一年即開始還本、分十次抽籤清還、每次抽還總額十分之一、工程未完成期間及已完成之後、每次應付息還本之數額、皆由該合作社提前半年向該受益之田畝、如額攤抽、預存於廣東省銀行、以備屆時付息還本、（第六條）本債券之付息還本、以田畝收益之担保品、例如某地應築基圍、得由當地業佃組設某地水利合作社、呈請政府發給債券、即以該團田畝收益為担保品、該合作社担任領券築修該基圍、幷担任收集該團田畝應攤款項、負責償還債券之本息、（第七條）本債券如因天災或其他不可抗力之故障、以致該合作社不能依期還償本息時、政府指定省庫稅收為第二担保品、代負償還之責任、政府仍於代還之後、責令該合作社向該田畝之收益分期追償代還之債款、至清還為止、必要時該合社得呈請將該欠繳債款之田畝按畝或批耕、以抵償代還之債款、（第八條）本債券由領發之水利合作社負責人署名發行、並由廣東財政廳長署名保證、（發行細則另定之）、（第九條）本債券還本付息事宜、得由領券之合作社呈請財政廳核准、代委託廣東省銀行經理之、（第十條）本債券為無記名式、得自由買賣、幷得為銀行之保證準備金及其他公務上之保証金及担保品、（第十一條）對於本債券如有偽造及毀損信用之行為、應依法懲治、（第十二條）本章程自公佈之日施行、

抗日救國標語

一、奉行　總理遺教實現　胡主席遺囑
二、擴大民族主義的抗日救國運動
三、日本帝國主義者是我們的死對頭
四、全國的農工商學兵聯合起來對日抗戰
五、反對內戰一致抗日
六、實行對日抗戰以保障中國民族的獨立平等自由
七、團結抗日的武裝同志爭取國家民族的生存
八、惟有抗日才能解除我們的痛苦
九、踴躍從軍的是好漢
十、不參加抗日運動不配做中國人
十一、反對抗日運動的就是漢奸
十二、阻撓抗日運動的就是賣國賊
十三、肅清妨碍抗日的漢奸賣國賊
十四、不承認「九一八」以來對日之屈辱協定
十五、我們一致要求政府立即援救華北的危亡
十六、反對一切屈辱的外交
十七、收復東北的失地
十八、打倒日本帝國主義

縣戶籍人事登記　由自治科辦理

鄉長充戶籍主任

各縣市舉辦人口總調查完畢、繼續辦理戶籍人事登記、刻下民廳規劃舉辦、異常忙碌、已編妥戶籍施行法說明小冊子、日間即可分令各縣市參照辦理、關於經費方面、前經民廳將各縣實施情形、及戶籍人事登記支出經臨費標準核定、分令各縣將預算編造呈報、現各縣遵令呈送預算者已有六十餘縣、由民廳陸續呈請省府核定、各縣市對於舉辦戶籍人事登記預算、所需經費多寡各異、對于登記工作、大概由各縣自治科辦理、不另設機關及增加人員、若工作繁忙時、則由縣府抽調職員協助、此種工作、側重於鄉、為謀節省經費、定由鄉長充任戶籍主任云、

魚與熊掌可以兼得加上了調味的醬油!

金聲冷氣戲院今天五場

1. 魚:

尋得桃源好避秦!!

桃源仙洞

五千餘南海美女壯男同合演

如斯偉大美滿之娛樂秩序足証本院爲觀衆服務之苦幸勿酷熱不前冷氣機令君舒適!

2. 熊掌:

3. 醬油:

? ?

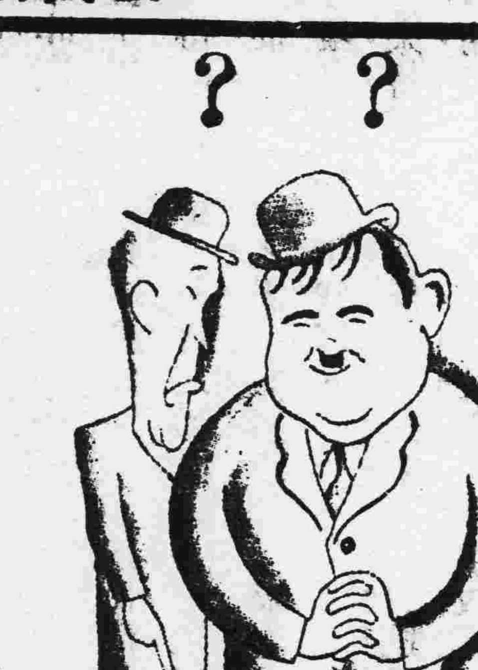

庸人自擾

蜚聲歐美當代藝人

韋劍芳: 主演

鐵血芳魂

美洲荷里活攝製

(一)中國片第一部在荷里活攝製
(二)中國片第一部爲全世界影院歡迎放影
(三)中國片第一部有三原五彩色
(四)中國片第一部在香港呈后獻影中西人士雲集欣賞

金聲南關以名譽担保此片乃中國影片之最佳者
世界各國報章一致公認此片聲色藝俱盡善盡美

金聲南關 不日同映

胡故主席 展期八月六日國葬 李曉生今日飛京商進行

中常會主席胡漢民先生國葬日期、原定七月十三日、居正孫科等以日期迫促、昨特致電廣州蕭佛成林雲陔等各國葬籌委、商請改期、并請蕭委員等命駕入京、共商國葬進行事宜、蕭委員等以在粵各籌委多有職務羈身、不克前往、昨經電復居正等、推請李委員曉生代表晉京接洽、查李委員定於今日乘機飛京、茲將來往各電、分錄於后、

△電一 廣州蕭佛成林雲陔劉紀文區芳浦陳協之胡毅生諸先生勛鑒、關於胡故主席國葬事宜、亟待商討、務希諸先生命駕來京爲荷、居正葉楚傖孫科孔祥熙許崇智(一日)印、

△電二 廣州蕭佛成林雲陔劉紀文區芳浦陳協之胡毅生諸先生勛鑒、關於胡故主席葬事、(一)國葬典禮辦事處組織章程已呈國府、(二)辦事處關防由國府頒發、在未奉到以前、似可自刊暫用、(三)葬期七月十三日事實上恐太迫促、似宜改後、請酌定、(四)葬費經中央常會議決交籌委員共同抗議、擬請在粵籌委卽推數位來京、以便會商一切工程計劃及所需預算、特此奉達、諸希察照是荷、居正孫科葉楚傖許崇智孔祥熙叩、有印、

△電三 南京分送居院長覺生、孫院長哲生、葉秘書長楚傖、許副院長汝爲、孔副院長庸之諸先生勛鑒、洪凑有冬兩電、囑爲舉籌商胡故主席國葬事宜、惟雲陔紀文芳浦、因職務不克分身、佛成協之又以病未能成行、毅生則須守護靈櫬、加以奉移在卽、不忍遠離、故未獲如命、深感不安、茲特推請李曉生兄代表弟等於微(五)日飛京、商承一切、乞賜指示、俾便辦理、又胡故主席靈櫬奉移日期定七月十三日、國葬日期定八月六日、昨經電達、乞轉呈國府明令公佈、并盼卽復爲荷、弟蕭佛成林雲陔劉紀文區芳浦陳協之胡毅生叩、江(三日)印、

英俄密商 韃靼海峽問題

(四日日內瓦電)關於韃靼海峽問題、星期五夕由英外相艾登、俄外委李維諾夫、密談甚久、大致經已決定、雙方亦表示滿意、大約蘇俄之要求艦隊自由通過海峽者、可望得國聯協約國之同意、李維諾夫今日離日內瓦、轉赴孟特勒、出席技術合作會、英代表談星期五日之國聯技術會會議時、土耳其與英國間之意旨、均已融洽、各種問題、星期一日、當可解決、

國聯會中有槍聲

(四日日內瓦電)星期五日午間、國聯會議正濃、突有槍聲起自旁聽席、爲國聯有歷史以來第一次所聞、全座皆驚、各代表自座間躍起者、以爲不良份子從中搗亂、及後始查明係捷克新聞記者史提芬力氏、在會議場自殺、傷勢沉重、雖送醫院救治、終不能救、自殺原因未詳、而各地晚報乃故意加以幽默之題標曰、此可憐之死者、又爲國聯所不援助者也、誠極嬉笑怒罵之能事矣、

(四日日內瓦電)路透訊、捷克攝影師魯克斯、昨於國聯大會開會時、在報界旁聽欄中、拔手槍自轟後、於晚九時、已在醫院內傷逝世、魯氏於自殺前宣言、渠爲抗議猶太人在德國所受之待遇、故乃自殺、俾大衆注意猶太人之困苦云、

何程喋喋二一全會

(四日南京電)何應欽、程潛、朱培德、唐生智、陳調元等、二日復電陳李等、渠謂卅日電奉悉、佩感莫名、二中全會、會期不遠、諸兄若能抽暇北來出席、同抒救國大計、曷勝企禱、萬一羈於職守、不能遠離、則請各派負責專領、卽日來京、共商至計、黨國前途、利賴實深、搗忱奉復、佇候明示、等語、

立法院決議 爲胡前院長立像 並派員參加國葬禮

(四日南京電)立法院胡前院長紀念籌備會、頃開第二次會議、決議(一)向二中全會建議、爲胡立銅像、(二)推劉盥訓、吳尙鷹、朱和追等、代表赴粵、參加國葬典禮、聞劉等日內赴粵、

冀省財政極困難

(四日保安專電)賈玉璋語記者、冀財廳虧五百餘萬、新預算并未編就、現正依去年預算案按各機關公費七折發給、及裁駢枝機關之初步計劃、竭力緊縮、由廳指定二八審核中、新稅制實行後、可省稽徵處經費廿餘萬、一面淸理官產、以求收支適合、

國家總預算 歲出各費之節目

(四日南京電)廿五年度歲出國務費經臨合計爲(一五·五三五·一三〇)元、內、經常費計(一四·八四二·九七六)元、分(一)國府(二·七一四·〇〇〇)元、(二)五院(四·〇九八·〇〇〇)元、(三)其他機關(七·八八三·九七六)元、(四)第一預備費(一四七·〇〇〇)元、臨時費計(六九二·一五四)元、分(一)行政院機密費(一二〇·〇〇〇)元、(二)西京籌委會經費及事業費(七二·〇〇〇)元、(三)西京市政建委會經費及事業費(三六〇·〇〇〇)元、(四)考選會考試經費(四八·一五四)元、(五)全國主計會議經費(二〇·〇〇〇)元、(六)救濟失業華僑費(二〇·〇〇〇)元、新增各省審計處開辦費(七·一〇〇〇)元、(八)廣州僑務局開辦費(八〇〇〇)元、(九)國府續聘實道顧問薪四〇·〇〇〇)元、

(四日南京電)廿五年度歲出交通費經臨合計爲(四·八三五·七三四)元、內(甲)經常費計(四·七〇三·九三四)元、下分三項、(一)交通部主管(一·七六二·二七〇)元、包括交部交通職工教育、吳淞商校、及滬漢津廈門各航局、及辦事處經費(二)鐵部主管(一·八九五·〇六四)元、包括鐵部及交大滬本部、暨唐山谷學院、交大研究所、該部主管留學等處經費、(三)第一預備費(四六·六〇〇)元、(乙)臨時費計(一三一·八〇〇)元、下分二項、(一)交通部主管(三一·八〇〇)元、爲交通職工教育、及吳淞商校圖書儀器等購置費、(二)鐵部主管(一〇〇·〇〇〇)元、爲交大滬本部擴充設備費、

(四日南京電)廿五年度國家總預算歲出門經常撫卹費一欵、計(五·六六四·七〇四)元、計分文公務員、武職官兵、國立學校教職員、及治喪、等四項、

(四日南京電)廿五年度國家總預算歲出門實業費經臨合計(四·二一六·四四七)元、內經常實業費(二·九五六·八四四)元、包括實部及農務、礦務、工務、商務機關、出席國勞理事院理事費用、及第一預備費、臨時實業費計(二六九·六〇〇)元、內分實部主管、及農務機關、商務機關三項、至廿五年度應撥付農本局固定資本六百萬元、漁業銀團基金廿萬元、已另列入國有營業資本支出款、

公布懲治走私令

(四日南京電)國府四日令、(一)茲制定懲治偸漏關稅暫行條例公布之、此令、(二)茲修正國民大會代表選舉法附表二、所列河北省第十二區所轄縣名表、并修正國民大會代表選舉法附表二、所列河北省各選舉區所轄各縣國民大會代表名額表、公布之、此令、(三)任命陸軍少將關麟書爲駐鄂特派綏靖主任公署參議、步兵上校魏武襄、爲駐鄂綏署參謀處長、此令、

中監會七次常會

(四日南京電)中央監察委員會四日下午三時、第七次常會、到吳敬恆、林森、李烈鈞、褚民誼、陳璧君、蔣作賓、王子壯、聞亦有、姚大海、王秉鈞、雷震、張默君、傅侗等、吳敬恆主席、決議處分案十餘件、並定十三日舉行第二次監委全體會議、

監使會議決展期

(四日南京電)各區監使會議、原定五日開幕、茲因于院長不及前來主持、決展期舉行、

唐紹儀入京未定

(四日上海電)李石曾、胡文燦、四日晨先後訪唐紹儀、據唐之子唐榴談、唐氏入京期、尙未確定、

(四日上海電)中執會及蔣介石、派常委陳立夫來滬訪唐紹儀、表示歡迎、陳四日晨往晤唐、聞對時局問題、曾作長時間之談話、

(四日上海電 路透訊、王寵惠五日即可由京抵滬、在滬逗留三四日、等候唐紹儀過滬晤談、傳王氏七日南下赴港之說不確、

法大使今晨往京

(四日南京電)法大使那其亞、定五日晨十時、乘法砲艦屬哥特離滬來京、六日晨可到、屆時國府外部、均將派員依例赴埠歡迎、法使到京後、先謁外長、作首次會見、九日上午十時半、依規定時間、到府覲林主席、呈遞國書後、將逕赴北平、處理使務、

菲律濱擴張軍備

(四日馬尼剌電)菲律濱大總統奎松、今日向衆院重備擴張軍備、修築沿海各砲台等、業經衆院一致通過、

上海紀念美國慶

(四日上海電 四日爲美國獨立百六十週年國慶紀念、晨美海軍音樂隊舉行慶祝祈禱會、午美總領高斯茶會招待中外各界、各國領事、均往道賀、午後二時、美國總會、亦招待中外來賓、晚美官僑、聯合舉行慶祝、

(四日南京電)七月四日、爲美國慶日、林主席特電羅斯福大總統致賀、

日本政象之一斑 民主黨勢力漸膨脹

(四日東京電)據同盟電、日外省亞洲司長桑島、對中德密約傳說、發表意見、謂中國政府尙未瞭解所謂日滿華三角協定方案、故有與德秘密條約之發生、實與一九三三年華北協定有所牴觸、按此種荒謬言論、不值識者一哂云、

(四日東京電)日本陸省空防大演習、將于九十月間在朝鮮及本道舉行、由陸軍大元帥某親王負責指揮、以便使空軍及駐防多有練習之機會、以應付遠東時局、

(四日東京電)政友黨地位漸見動搖、民主黨勢力逐漸澎漲、在議院已取得十八席、在國會中取得廿二席、有奪政友會政權之勢、此間觀察、廣田首相之緩進政策、將爲急進派所不滿云、

國經會正式成立

(四日南京電)國民經濟建設運動委會、四日正式宣告成立、上午九時、在實部禮堂、舉行成立大會、參加者極踴躍、到馮玉祥、孔祥熙等共二百餘人、

陝省匪患甘省災

(四日西安專電)劉師唐旅、廿九日派隊向蟠龍鎭以西之李家砭一帶遊擊、斬獲頗衆、計得山砲八門、機槍二挺、及軍用品甚多、

(四日西安專電)王以哲部、自三月克瓦窰堡後、卽積極辦理該地善後、除將奪獲之匪粮散與千餘難民外、並辦理編組保甲、及淸鄕等事、又呈請西北剿匪總部、轉飭陝省府在瓦窰堡設立機關、以便辦理一切、

(四日西安專電)陝北匪災、爲目前亟待解決之問題、宜川、靈難民、聚集近萬人、省府已每人暫發一元、并將陝公務員前捐之水災賑費、留撥充賑陝北匪災之用、已經中央核准、

(四日西安專電)何軍沈縱隊、卅日夜冒雨向阜城之匪進攻、一日晨進佔野狐溝、宋家灣、劉家廟之線、與殘匪偽第四師激戰四小時、我奮勇進擊、午刻克復阜城、俘匪百餘、獲槍四十餘枝、刻繼向由子一帶推進中、

(四日蘭州專電)省府頃滙出河西各縣賑欵八萬餘元、并令各縣即日調査非賑不生災民確數、俟省方監放委員到達時、斟酌情形、照最低價購糧、或搭現發放、

(四日蘭州專電)中英庚款委會、本年度決撥陝、甘、靑、綏、寧、教育補助費二十萬元、甘省分配十三萬、并指定以八萬爲全省各中小學設備費、五萬爲甘肅學院籌設畜牧獸醫等科、

(四日北平電 綏蒙會駐平辦公處長陳樹人談、朱毛共匪、由晉敗回陝北、因國軍由東南方進剿、故有竄綏省西北河套一帶企圖、沙盟長以河套五原等地、屬于伊克昭盟、故特趕回伊盟、籌防禦工事、並在黃河各險要口岸、遍設碉堡、實行堅壁淸野計劃、務使共匪不得渡河竄擾蒙境、

京市戶口總複查

(四日南京電)京地方自治推進委會、聯合黨政憲警、組織工作團、計八千餘人、四日舉辦全市戶口總複查、晨六時出發、分成二千六百五十四組、最迅成績、晨七時半完成、平均時間、每組工作四小時、中央秘長葉楚傖、及各部長、相任督查員、亦準時出發巡視、對調査員成績、極表滿意、聞該會尙擬舉辦公民登記、訓練、宣誓等工作、

嫌疑犯宣告無罪

(四日北平電)日軍官佐佐木、被英兵毆斃事、經英方迭次審理、結果均因証據不足、各嫌疑犯宣告無罪、聞日方對此、頗表不滿、最近尙擬再向英提出嚴重抗議、

川越連日酬酢忙

(四日南京電)日使川越、原定四日上午十一時、率館員謁總理陵獻花圈、因是日大雨、改俟天晴再往、四日午、張嘉璈歡宴川越、晚七時半、川越宴我各部會長官、九時盡歡始散、

兒童年將告終止

(四日南京電 兒童年七月底終止、全國實施會決舉行全國兒童衛生展覽、暨兒童年閉幕同樂會、已會同衛生署、京市府等五機關、組籌備會、辦理籌備事宜、並定六日舉行首次會議、

張任民 不出席二中會 桂民團請願編軍

中央定期本月十日舉行二中全會、近傳桂省已推定張任民麥煥章等出席、記者昨特走訪張參謀長、叩以此事、茲將談話錄下、(問)聞貴參謀長將出席二中全會、未知何日動機、(答)余因職務關係、未能出席、(問)貴參謀長亦爲中委之一、個人有無提案提出二中全會、(答)西南各中委已決定提案五項、電請中央列入議程、余個人並無單獨意見、(問)中央如不將提案列入議事日程、則此間各委之意見如何、(答)此則有待于各中委共同議決、(問)桂省抗日軍最前線已退至何地、有無接到桂方電告、(答)前有少數入湘、經于六月十二日以前悉數撤回全州桂林興安一帶、現無一兵一卒留駐湘境、而最近謠傳衡州有戰事發生、可知此謠不攻自破、(問)桂省最近準備抗日情形如何、(答)軍民均一致主張抗日、各界亦紛紛組織團體參加抗日工作、故現抗日高潮已達極點、并反對內戰、主張全國槍鋒一致對外抗日、(問)民團請求編組正式軍隊、參加抗日、李總司令已允其請求否、(答)此種愛國精神、殊堪嘉尙、惟刻仍着令負責維持省內治安、暫緩改編、(問)中央軍有無再向粵桂邊境推進、其前線達至何地、(答)中央軍向粵桂境推進者甚迫、現其前線在郴陽永州最南之地帶、仍有推動模樣、

社論

日又迫我軍撤退豐台矣！

日之增兵平津，卽爲兼併綏察冀魯晉之始軔，更卽爲兼併中國之始軔，今不速抗，後必噬臍，本報已屢言之矣。果也，日軍昨復以迫三十八師撤退豐台聞！夫日之據豐台也久矣，握平綏平漢兩路之要領，坐而遙制津浦，既挾强鷙之材，復得形勢之勝，今卅八師撤退，則以後侵略，於日方其益利便哉，未雨之鳥，憾於漂搖，將萎之花，慘於槁木，所難堪者，我國現狀耳。

卅八師者宋將軍哲元所部也。夫宋非勇於抗日者耶？嚮者長城各口諸役，其部之奮厲苦戰，舍生取義，照耀於國人耳目，猶赫然如新，嚮何勇而今何懦耶？噫嘻！殆有故矣。比年以來，中樞對於宋部，兵額禁其補充，餉械絕其接濟，忌焉擠焉，不使發展，宋以區區之兵力，守遼闊之土地，日人詗之甚悉，遂時時向之壓迫，中樞又時時命之退讓；宋處跋前疐後之地，誠恐一旦抗戰，將獲罪於中樞，而蒙違命之名，萬不獲已，降心相從，至有此次之退兵，其退也，雖由宋令乎，中樞實爲之也。吾人論事，貴乎平心，故於宋此次退兵，不忍下以求全責備之詞。

假而中樞之兵力，其單薄與宋部同，則放棄豐台，罪雖難掩，情猶可諒也；不謂中樞擁重兵，其劍拔弩張於湘贛黔閩者，達數十萬人，巨量之飛機與戰艦，復翱翔於空際，浩蕩於海隅，此何爲者？而不北上抗敵耶！此何爲者？而向抗日救國之袍澤，磨牙欲噬耶！斯我民衆所駭異而不解者矣。雖然，我民衆甚念之，中樞頻年驅國人以降敵，其所爲號令，皆亂命也！亂命不當盲從，昔人有行之者，宋兩河三鎭之義民是也；宋割地以事敵，義民則守土以拒敵，正氣磅礴，雖敗猶榮，嗟我西南民衆，何遽不兩河三鎭義民若哉？嗚呼！可以興矣。

日人層出不窮之侵略對策

擴大茂益丸案將要求取消武裝緝私
在鄉日軍人及青年團四出尋釁滋事
平津學生宣言打倒秘密外交
趙登禹師開赴豐台惟限於步兵千名
植田在寬城子遇刺毀一車但未受傷

(四日青島專電)日方對茂益丸事件、將向我提出取消武裝緝私等條件、連日在青日在鄉軍人及青年團等甚爲活動、四出滋事、膠海關請准市府派軍警駐守 防止浪人騷擾、

(四日青島專電)第三艦隊司令及川中將、調查茂益丸事件眞象、幷搜集證據謀對策、留青日僑及日貿易分會、日商會、要求及川派所屬第三艦隊隊部駐青、制止我方緝私事、及川願接納、又及川偕駐青日總領三日午訪沈市長鴻烈、對茂益丸事件交換意見、

(四日天津專電)一月來由津浦路南運之走私貨物、人造絲約二千餘件、糖約二千五百包、其他各項貨物、數字亦頗驚人、

(四日東京電)路透社訊、日日新聞今日載稱、日外務省現頗贊成恢復一九卅三年滿期之中日關稅條約、以解決華北走私問題、該報謂南京政府必須承認華北關稅獨立、或取消對日貨之高稅率、使日人能多運日貨入口、照章納稅、否則華北走私問題、永無解決之日云、

(四日天津電)田代四日晨九時、由津乘機飛平、日前到津之日參謀本部第二部長渡久雄、及陸軍省中國班長高橋、四時聯快乘車赴平、

平津學生示威
—決不承認賣國條件—

(四日青島電)今日晨學生一行約卅餘人、乘膠濟路快車赴濟、謁韓復渠請願、(一)要求當局向日提出嚴重交涉、浪人圍困海關事、(二)對於市民被日水兵毆傷事件、提出抗議、(三)請當局派軍警援助海關緝私、務使魯境內私貨絕跡云、

(四日天津電)平津學生、今日舉行示威大運動、分赴各處向民衆宣傳、反對冀察政會接受日方喪權辱國三條件、一致奮起、向當局請願、誓死力爭、民族自由、實行打倒秘密外交、決不承認賣國條件云、

(四日濟南專電)魯主席韓復榘將于明後在省府召開軍政會議、屆時宋委長哲元、是否親自出席未定、又悉、蔣介石將派某要員蒞會、探取冀察情勢、作爲二中全會討論云、

(四日北平專電)宋哲元上九時、在私邸召集緊急會議、到秦德純、富占魁、劉哲、張自忠、陳中孚、等十餘人、宋主席、討論日當局提出三項要求案、至十時許散會、據悉、內容尙無結果、現正在密商考慮中、

(四日南京電)王克敏應宋哲元邀、担任冀察政會經濟會主委、四日晨、由滬到京、曾分謁各長官、定五日晚赴平、

(四日漢口電)學生會通電反對內戰、擁護西南抗日主張、電文被當局扣留、

(四日長沙電)蔣介石對兩廣軍事佈置就緒、賀國光卽率參謀團到湘、所有在湘各軍、均由參謀團指揮、

(四日上海電)蔣介石對華北事、令宋妥愼辦理、對西南決迅速武力解決、

(四日南京電)盛傳宋哲元韓復榘聯合抗日、京人士甚興奮、

(四日北平電)日要求撤退豐台駐軍、華北情勢愈緊、宋無法應付、迭電蔣介石請示、無切實答復、廿九軍將領均主抵抗、

(四日天津電)津學界反對撤退豐台駐軍、派代表謁張自忠、促武力抵抗、並電蔣介石勸停內戰、助廿九軍抗日、

宋哲元納要求
—陳中孚報南行經過—

(四日天津專電)豐台失馬案、宋哲元接納日方三項要求、已告解決、駐豐台車站之日軍岡田聯隊一部、經我方數度向田代交涉、始允撤去、昨三日下午一時起、趙登禹師第七旅奉令開抵豐台、卽派隊接防、車站所懸之日旗亦經撤下、惟我軍原有防地、日方藉口新建之營房未竣、祇允交出西南高地、尙有一部未撤去、故我防地略有變更、現調駐豐台之宋軍、祇限於步兵約千餘名、騎砲兵兩團、因日方反對、剋暫留西苑駐防、

(四日北平電)冀察政會外委會、昨開臨時會、宋哲元亦蒞會、由陳中孚報告南行經過、幷由陳覺生報告最近天津發生之大榮丸案、與豐台失馬事件、旋討論冀察外交方針、據陳語記者、西南中央均不願再起內戰、故力求和平解決、宋委員長始終眞誠擁護中央、外傳五省聯防、及响應某方說、不確、惟華北時局嚴重中、五省聯防亦應有之步驟、以便一致對外、本人定四日晨分訪日各關係方面、作返任之拜會、今後之冀察外交當秉承中央一貫外交睦鄰政策、以求迅速解決各懸案云、

(四日天津電)津日駐屯軍參謀長永見、參謀本部中國課長高橋、第二課長渡久雄及日武官喜多、今日在張園續商侵略華北方畧、決定以全力佔領豐台、拒絕華軍復駐該處、議定後卽日請求田代司令增加豐台日駐軍六百名、田代允在五日以前開往、

植田忽然遇刺
—東北義軍積極活動—

(四日長春電)午一時餘、關東軍司令植田、領衛兵約六十餘名、乘汽車四輛至寬城子視察、甫抵該地、轟然一聲、响若巨雷、炸彈爆發、當場炸毀後列汽車一輛、死傷衛兵共十四名、炸斃杉田少尉一名、植田汽車幸在第二列、得免于難、除卽捕獲韓人兇手二名、漢人李義全一名、供稱係義軍首領李紅光之族弟、此事發生後、當局極力否認、嚴查各通訊社及郵件等、防洩于外云

(四日哈爾賓專電)海參威息、昨晨六時、此間當局在列甯街、破獲暗殺機關一所、捕去日人四名、韓人七名、炸彈十八枚、手槍廿六枝、手溜彈卅三枚、炸藥一箱、據悉、係受某方運動、企圖轟炸海埠各重要機關云、

(四日北平電)義勇軍近日化整爲零、積極活動、散佈東三省各地、以聲東擊西之戰術、襲擊僞軍、致僞軍窮于應付、義軍並于連日來在黑江省內各地、散發傳單、喚醒在日僞鐵蹄下之民衆、起來反抗、語氣沉痛、長約二千餘言、茲錄其大概如下、同胞們、你們的房屋、給誰住去了、你們的田地、給誰佔去了、你們的妻子、給誰奪去了、你們的神經、不是麻木的、料已認清楚你們的敵人了、起來吧、同胞們、

日商人採購雜糧

(四日蕪湖電)日商眞隆、吉田、三井、等八洋行、在蕪採辦雜糧、迄四日止、計運出菜籽五萬石、小麥二萬五千石、豌豆蠶豆各數千石、小麥已停辦、菜籽仍在續購中、

李總司令宗仁發表重要談話

李總司令宗仁反覆聲明、西南極力避免內戰、而兩廣軍隊決不與中央開釁、惟如侵入兩廣者、則迎頭痛擊云云、至於廣西軍隊杯葛日貨事、李總司令謂此乃民衆私事、政府不便干涉而禁遏之、蓋日本之目的、在剪除歐美利益、獨霸中國市場耳、南京政府之反對西南抗日主張者、足以證明其兩方同調、事實上南京確爲日本施行詭計之無上工具、惟西南主張則所以表示中國似有一抗日政府存在、西南將喚起全國民衆、以達抗戰目的、蔣介石所統率之軍隊亦皆中國人也、必不甘心俯首、作日本奴隸、彼等必能明瞭西南之公忠爲國主張、而擁護之、以推倒蔣介石之不抵抗政策云云、

抗日非彼之利
蔣委員長介石認定
故決意屈服偸安
怯于對外之眞因

昨日(四號)、李總司令宗仁對英國記者沈臣氏發表重要談話(查沈臣氏因二・二六東京政變、曾被日本政府囚禁、)謂南京政府之無決心抗日、可於蔣介石之代表陳誠談話、窺見一斑、據湘省某君、曾詢問陳誠謂西南旣發起抗日、何以蔣委員長猶堅持反對、陳誠答稱、蔣委員長深知如中央接受西南抗日主張、與日本宣戰、則中央軍隊首當其衝、必先遭損失、蓋抗日問題、無是非可言、祇有利害耳、蔣委員長以爲抗日非彼之利也、

關於報載中央軍周文炳之第五十一師、表同情於西南抗日主張、及改稱抗日救國軍之說、李總司令謂、確有其事云云、

李總司令稱、中央政府已將四十三師師長周雄撤職、因彼反對蔣介石之不抵抗政策、而同情於西南抗日主張、此亦足證明南京之無決心抗日也、

甘爲國賊難逃罪

(四日洛杉磯電)路透社訊、關於美海軍官洩漏海軍消息一案、今日判罪、據被告供稱、亦承認曾將美海軍艦內容消息、供給與日人、每年受日人酬金四百元、但早已辭去云、日人犯早被逃脫、無從弋獲、

旅客攜帶海洛因

(四日徐州電)津浦路南下二零五次客車、三日晚過鄒縣南、發現旅客張克義、亂抓越窗跳車、路警關閉窗戶、車停、將該旅客拖至車上、已頭破血流、檢查其行李、裝有海洛英五公斤、車抵徐、悞點廿分鐘 交警務段處理、該段四日卽將人犯轉解警備部法辦、

天津忽發現僞幣

(四日天津電)津市頃發現大批僞鈔、以中央、中國、交通、及河北省銀行者爲最多、據查市間發現者達十萬元左右、聞津市有一大規模之製造機關、製出後運往內地行使、鄉民不辨眞僞、受害者頗多、此間各銀行對此異常注意、將請當局予以嚴密查緝云

國聯威信根本動搖

五十會員國屈服於一侵略國
國聯必須有增强其權威方法
亞國已撤消借欵一千萬鎊議
尼加拉瓜退出國聯因其無用

(三日日內瓦電)哈瓦斯訊、國聯大會非常會議、頃于午後三時十五分賡續開會、至五時始畢、幷未通過任何決議草案、當由秘魯、委內瑞拉、波利維亞、瑞典、墨西哥等國代表五人、相繼發言、均謂維持現行制裁辦法、實屬無濟于事、幷聲言各該國擁護國聯原則、始終不貳、其中語氣最爲沉痛者、乃係瑞典代表海塞爾格林夫人、其言曰、弱小國家、欲藉國聯保護、現已絕望、事之可痛、莫此爲甚、五十個會員國、竟向侵略國宣告屈服、國聯地位業已根本動搖、繼亞比西尼亞之後、而懼刼運者、將爲何國乎、其結論則籲請國聯大會、務須覓求解決方策、

(四日日內瓦電)路透訊、亞皇今日通知秘書廳稱、亞國參議院議長薩特克、已在戈爾設立亞政府、伊墨魯將軍現正改編全亞之軍隊、大會主席團昨晚舉行非公開委員會會議、作長時間之討論後、已打銷亞王申請國聯會員國借給亞國借欵一千萬鎊之議、至亞皇申請大會宣佈不承認意大利以武力佔吞亞國一案、則決定稍緩、用更普通之文告聲明之、此次國聯會議閉幕時、提出一決議案、內容爲(一)重行聲明國聯盟約之原則、(二)承認國聯必須增强其權威之方法、(三)邀請會員國貢獻意見、(四)邀請調整制裁委會、以其對取銷制裁之態度、向有關係之各國政府陳明、墨西哥代表宣佈 彼對制裁問題將不投票、因彼不贊成大會處理意亞爭案之態度也、

(三日日內瓦電)哈瓦斯訊、關于亞比西尼亞整個問題、法國與阿根廷兩國代表、刻已會同草就決議案、以備提付國聯大會、俾由大會審查、此項草案、對于意併亞之舉、畧謂國聯大會、處理意亞爭端、雖無所成就、但盟約所載原則、並不因此而有所變更、同時對于美洲各國、前于一九三二年八月三日所發表之宣言、卽不承認以武力解決領土問題者、亦當重行加以聲明、此外幷建議就盟約暨國聯會之將來、加以討論、

(三日日內瓦電)哈瓦斯訊、關于撤銷對意制裁辦法一案、聞國聯大會非常會議、不擬于大會中提付表決、依照現在起草中之決議草案、此項問題、擬由制裁方案調整委會、加以研究、幷由該委會根據大會多數代表、在大會中所發表贊成與意國恢復正式關係之言論、擬就建議、俾關係各國、加以採行、此外關于國聯盟約修正問題、依照決議草案第二部份所載、擬請各會員國、向國聯秘書廳提出意見書、陳述各該國對國聯今後運用方式之見解、俾國聯大會、得于九月間開會、加以研究、

(三日巴拉圭電)路透訊、今日此間宣佈尼加拉瓜政府決議退出國聯、聞因國聯目前所處理之問題、皆與美洲各國永久之利益、毫無關係、尼加拉瓜深恐將被捲入其他民族之戰爭旋渦、故有此舉、

(四日日內瓦電)大會主席齊蘭表示、今日(星期六日)將各項盟約提出修改、免致遷延時日、墨西哥代表對于意阿事件、仍有意堅持對意繼續制裁、幷發表訕笑國聯之詞曰、經四日長期間之辯論、而辦理一案、猶不能決斷之、一若國聯實未負任何責任者、墨西哥政府對此遲鈍無能之龐然大物所發表之論調、久已視同具文、不加注意矣、

(四日日內瓦電)國聯非常會議續開後、由法外長台爾博斯首先發言、謂國聯如果什數月前決心維護世界之和平、而敢作重大之犧牲者、則國聯會威信、當不致消失、法國亦不須費若干詞語、於現在之環境下、法國實不欲再次作無謂之虛言、惟有希望國聯能切實依盟約行去、則收效自佳、使各會員國對國聯今後之權力、有深切之認識、從速給予會員國以相當之保證、過去已成過去、果國聯中堅份子、能領導各國、尊重國聯第十一第十六之條文、國聯威信、未嘗不可由此恢復也云云、言畢、各國代表皆有感動意、

希特勒之高論
榮譽與自由爲和平要件

(三日德國魏瑪城電)哈瓦斯訊、都林格省、國社黨員大會、頃在此間開會、希特勒親自蒞會、發表演說、畧謂吾人藉上帝呵護、得享和平以至今、實所感謝、自當虔祝此項和平、得以垂諸永遠、惟就德國言之、榮譽與自由、均係和平之必要條件、捨此二者、卽無和平可言、余今以此意、明告於世、咸使聞知、俾將一切虛僞觀念、一舉廓淸之焉、云云、一般人評論此項宣言、謂德國官方對英國問題表、始終感覺不愉、希氏詞中、提及榮譽自由字樣、言外之意、似謂英國問題表、乃欲妨害德國民族之榮譽與自由耳、此外關于德國所當提出之答案、內容如何、官方人士、無所表示、僅謂希特勒當俟最適當之時機答復英國云、

(四日柏林電)國社黨成立十週年紀念、在維馬城舉行、城中最高官吏、亦出席、希特拉親蒞大會、由維馬城主致歡迎詞、希特拉答詞、先向老黨員表示謝意、謂過去十年中、得同人等努力、推進黨務、至有今日之地位、感謝之忱、實屬無可言喻、吾人對於「在不自由中求眞正之自由」一語、當常誌不忘、須知世界眞正之和平、絕不賴求任何外力援助者也、

但澤問題驟緊張

(三日但澤自由市電)哈瓦斯訊、此間局勢、自國社黨支部領袖乎斯德與國聯高級委員萊斯特、發生齟齬以來、日形緊張、頃據消息靈通方面聲稱、本市國社黨衝鋒隊隊員、凡現在假期中者、均已召回服務、市參議會主席格萊塞、巳乘飛機前往柏林、當與德國政府、磋商但澤局勢、

(三日柏林電)哈瓦斯訊、但澤自由市參議會主席格萊塞、頃于午後乘飛機抵此、將往都林根省魏瑪城、晉謁元首希特勒、就但澤局勢、有所商討、據聞格萊塞、對於自由市國聯高級委員萊斯特、與該處國社黨支部領袖乎斯德二人齟齬情形、擬採中立態度、以爲此事僅涉乎斯德個人、而于但澤市政府無關、另據私人方面消息、乎斯德、亦于日前返國、現與國社黨各領袖、磋商該黨今後在自由市所應採之行動、又聞英國曾經提議、但澤局勢如此、國聯高級委員萊斯特、完全主張擬請波蘭担任保護、國社黨人士對於此議頗表不滿、

法謀在東陲設防

(四日巴黎電)法國東陲、與瑞士交界之處、向不設置防禦工事、現值國際形勢瞬息萬變、該處門戶洞開、殊堪虞、參議院陸軍委會、昨已決定就此問題、加以縝密調查、據該委員之意、瑞士邊界以北、伏巨山脈一帶、雖設有瑪奇諾防城、足使敵軍不能越雷池一步、但一旦有事、敵軍或將越瑪奇諾防線、暫假道瑞士、乘虛而入、則法國東南部各工業中心點、如里昂城、聖愛底彬納城、及羅尼河流域一帶、均有受敵轟擊之虞、此該委會所由亟欲設法補救、以防萬一也、

日俄關係愈惡化

(四日東京專電)聞日本駐俄大使大田、二日會見蘇俄外次、關于日兵在滿洲里附近被俄兵逮捕、提出抗議、幷要求釋放、當時兩人關於蘇滿國境問題、曾加討論云、但外務省迄今尙未接到公電、據外務省見解、蘇滿西部國境、曾以一六八九年與一七二七年之條約、確定蘇俄、現以齊齊哈爾條約爲根基、逮捕越境之日兵、實屬非法、被捕日兵、除和平使命外、幷無其他使命、蘇俄當局、應卽予以釋放、

(四日海參威電)蘇俄近年建築完成之橫貫西伯利亞軍事雙軌鐵路、在本月上旬間、不絕有軍事列車、由此輸運大宗軍械及赤俄軍人、海參威附近之俄民、向軍隊投効、亦日有所聞、

洛約簽字國
將舉行會議

(三日日內瓦電)哈瓦斯訊、法外長台爾博斯 英外相艾登、比總理齊蘭、今晚同席進膳、當就洛迦諾公約各簽字國開會事宜、有所商談、事後由英法比三國代表團、會同發表公報稱、三國業已同意洛迦諾公約各簽字國、重新舉行會議、現在時機已屆、惟會議地點及日期、尙未確實決定、當由比總理齊蘭、與關係各國代表商決之後、發出請柬云、

(四日倫敦電)路透訊、洛迦諾公約簽字國、將有續開會議之望、此爲英法比三國外長討論之結果、昨晚艾登爲主人、宴待法比外交家、散宴後、發表公報、內稱、諸員會商後、皆以爲二月間出席倫敦會議之洛迦諾公約諸國、定旬日內重開會議、以討論目下之大局云、又悉英法比三國、最近之討論、已顯露彼此之意見、較前更形接近、

新華

今天特映　火速定座

●劇情的緊張，好如急風驟雨急至！●故事的開展，快如輕車駿馬奔馳！

無辜遭害的記者，刑苛刻極，受盡人間苦楚！慘哉！

令你膽破舌吐

陰森可怖的牢獄！銀鎗鈕鐐，無異地獄陰曹！嚇煞！

豈容錯過

觀衆必要看，失此機會五十年內恐無此種驚人製

如川決防　非常酷烈的恐怖片王　如火燎原

人間地獄

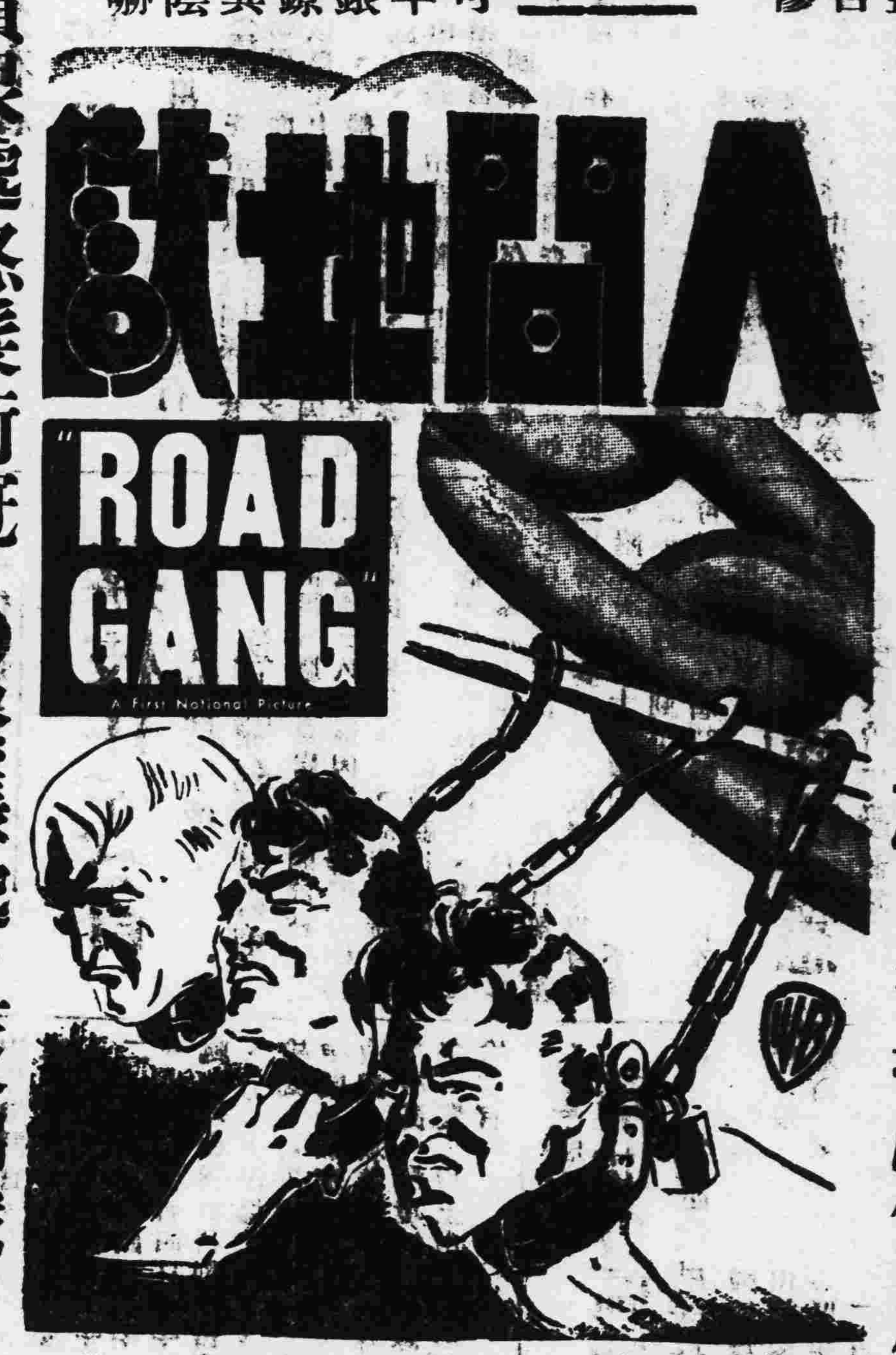

●憤恨處怒髮衝冠　●恐怖處不寒而慄　●緊張處血液沸騰　●慘酷處欷歔感歎

鐵血將軍全體人馬又總動員

空前『逃亡者』！絕後『人間地獄』！

溫拿兒弟非同小可緊張大名畫

兇狠毒辣的獄卒！慘酷無情的皮鞭！狗食無異的飯糧！——一切都在本片中的重要特點盡量暴露出來

南關

今天映

鑒於本片所發洩的熱力太大，本院開足風扇，以資調劑！

獨創一派銀壇紅星　美韋絲　自編自演空前傑作

公爵夫人

誰說她不是一個道地貴婦人

·痛斥一般假仁假義的男女！

·向虛偽的社會猛烈地進攻！

越看越有意思的妙品！

修甲女郎

大明星勞嘉林拔領銜！

九九警車主角佛烈麥茂梨合演

她想嫁一個富家郎，他想娶一個女財主，然而……

最怕更深漏盡時　一點靈犀相呼應

怨女曠夫，相伴而居，每至夜靜必思潮起伏搗枕捶床

修甲女郎爲了曾見公子，竟罄盡私蓄，自頂至踵，粉飾一新，痴心可見！

汽車底下胡鬧，研究結婚或求職問題，弄到全街交通阻塞，大鬧其亂子！

南關　後天起映

新國民

即日全市首次放映

環球公司槍戰武俠巨片　北鍾士主演

銀鎗俠

劇中槍戰兩幕包喝大彩

注意　是期舉行夏令劵價日夜均收　二毫　三毫　四毫　五毫

下期環球空戰巨片

大俠飛毛腿

注意此片優待觀衆辦法

永漢戲院　永漢中路　電話一二九二〇

即日映兩個傻瓜華威拉羅拔胡西合演

黃綠醫生

專治一切煩悶雜症

快映廣州公司全部粵語對白古裝巨片

唐宮綺夢

新國民聲片戲院　下九甫路　電話壹零七四零

即日首次放映

銀槍俠

北鍾士主演

是期舉行夏令劵價日夜均收一毫二毫三毫四毫五毫

下期環球劇烈空戰巨片

大俠飛毛腿

（注意：此片又有優待辦法）

中山聲片戲園　下九甫路　自動電話壹二九二四號

今天放映

花月夢殘

美高梅歌舞哀艷浪漫情感大悲劇

下期放映

火燒阿房宮

天一港廠粵語歌唱對白愛國刺激巨片

中國聲片戲園　惠愛中路財廳前　自動電話壹一九一五號

今天放映

明星全部對白歌唱巨片

船家女

徐來高占非孫敏主演

下期放映

聯華公司最名貴偉製

寒江落雁

新星影戲院　惠愛中路公園前　電話壹七壹八

即映震動作國影壇粵語聲片

兒女債

林坤山與楚帆等十大名星主演傑作

下期映

叛徒喋血

空前榮譽內心表演大悲劇

大德聲片戲院　中華南路・大德路口　電話：一二六六九

即日放映雷電華香艷歌舞冠軍大歌劇

銷魂艦隊

遠勝「雲裳霓裳」十倍

下期放映雷電華恐怖巨片

恐怖七匙

天星聲片戲院　永漢南太平沙　電話一四八八九九

即日放映莎梨譚寶尊保路士嘉蓮摩梨積荷路等四星合演

小諸葛

下期八日放映

水手尋芳

大新遊藝場（惠愛中路）

粵劇場　演南風劇團　（日演）月眉蛾　（夜演）牡丹

主角　湯伯明　黃艷儂　喚猩儂　胡迪醒　黎孟威　何少明　吳碧山　羅玉書

特別場　演梨花歌舞團　（新）團舞　滑稽　（月）雙人舞　幻術　武術　徐秋雲　安利君

（影畫場）鏡南仙　兒女恨

快捷　經濟　便利

兩點五十五分鐘即抵港

夏令往港　乘車最佳　快捷風涼　無與倫比

直通快車開行時刻

往港 由大沙頭開	來省 由九龍開
飛鷹快車 上午八點十五分	飛鷹快車 上午八點二十分
中午快車 中午一點一十分	中午快車 中午十二點四十五分
飛龍快車 下午四點十分	飛星快車 下午五點零五分

快車票價

票別		由廣州往九龍（收毫幣）	由九龍往廣州（收港幣）
頭等	單程票	五元六毫	四元
頭等	來回票	十元六毫	七元五毫
二等	單程票	二元八毫	二元
三等	單程票	一元四毫	一元

粵漢鐵路南段管理局行車時刻廣告

南段幹線

上下行旅客快車祇停西村新街銀盞源潭琶江連江英德大坑口馬壩韶州各大站

(一)黃沙至樂昌／樂昌至黃沙　旅客快車　(上午)柒點肆拾伍分／柒點　開　(下午)肆點伍拾伍分／肆點伍拾伍分　到

(二)黃沙至韶州／韶州至黃沙　客貨列車　(上午)捌點拾伍分／陸點叁拾分　開　(下午)肆點肆拾分／叁點零伍分　到

(三)黃沙至英德／英德至黃沙　客貨列車　(上午)拾壹點卅伍分／柒點貳拾分　開　(下午)伍點拾伍分／拾貳點伍拾壹分　到

(四)黃沙至源潭／源潭至黃沙　客貨列車　(下午)叁點叁拾分／(上午)柒點壹拾分　開　(下午)陸點／(上午)拾點　到

(五)韶州至樂昌／樂昌至韶州　客貨列車　(上午)捌點叁拾分／(下午)叁點　開　(上午)玖點伍拾伍分／(下午)肆點叁拾分　到

注意有★符號者該次列車係開到佛山站止

廣三支線

（駁輪）

西濠口開：上午陸點叁拾分　拾壹點叁拾分　下午拾貳點十五分　叁點肆拾分　柒點叁拾分　壹點叁拾分　肆點叁拾分　捌點叁拾分　貳點拾分　伍點叁拾分　玖點伍拾分　叁點　捌點叁拾分

黃沙開：上午陸點貳拾分　捌點肆拾伍分　拾壹點肆十五分　下午拾貳點卅分　叁點拾伍分　捌點肆拾伍分　陸點肆拾伍分　拾點零伍分　壹點拾分　叁點伍拾伍分　柒點肆拾伍分　拾點叁拾分　壹點肆拾伍分　肆點肆拾伍分　捌點拾分　拾壹點拾分　貳點貳拾伍分　伍點肆拾伍分

（火車）

石圍塘開：上午柒點　下午拾貳點　★肆點拾分　★捌點　★十二點肆十五分　伍點　玖點　★貳點　★陸點　★拾點貳拾分　★貳點肆拾分　★玖點

佛山至省城開：上午陸點廿伍分　拾壹點叁拾分　下午十二點肆十二分　伍點　柒點肆拾壹分　壹點叁拾伍分　伍點肆拾壹分　玖點零伍分　叁點貳拾分　玖點肆拾分　拾點肆拾壹分　叁點肆拾壹分

三水站開：上午陸點叁拾分　下午貳點叁拾分　玖點叁拾分　肆點貳拾伍分　拾壹點廿伍分

今日播音節目

市府播音台

廣州市政府播音台節目、午間休息、晚間五時卅分中樂唱片、(一)笑然居士唱陳郎探母、(二)譚富英唱珠簾寨、(三)譚小培唱草船借箭、(四)金少山唱鎖五龍、(五)梅蘭芳唱三娘教子、(以上均京曲)六時兒童節目、(一)袁牧之唱義勇軍進行曲、(二)講兒童故事、(三)大華歌舞團唱奮起救國、(四)講兒童世界、(五)王人美唱民族之光、凱旋歌、(六)講兒童常識、(七)宣景琳唱航空救國、紅豆新詩、六時五十分天氣節目時刻各項報告、七時一週大事報告、七時廿分演講、由國民革命軍第一集團軍總司令部政訓處担任、題目「抗日救國宣傳」七時卅分粵語新聞報告、七時五十分中樂唱片、(一)合奏七星伴月、(二)龐順堯唱俠盜還珠、夜會師娘、八時國語新聞報告、八時十五分粵語新聞報告、八時卅分特備中樂、由清宛音樂社担任(一)合奏到春來、(二)楊道權唱落花悠悠、(三)陳志安椰胡陳樹偉洞簫合奏雙星恨、(四)梁允唱客途秋恨、(五)譚善光揚琴獨奏連環扣、(六)陸哲唱劍下情魂、以上各曲、由清宛社全體社員拍和、十時卅分停止、

電台播音台

廣東無線電專門學校今日播音節目、正午十二時、唱黨歌、氣候報告、十二時五分中樂唱片、(一)白駒榮唱泣荊花、(二)高雁玲唱夜吊寒江、(三)薛覺先唱花田錯扮女人、(四)馬師曾陳非儂唱賊王子之靈秀宮贈別、五牡丹蘇唱國瑞生驚夢、一時四十分老陳細講水滸傳、時刻報告、三時休息、晚間七時起、唱黨歌、氣候報告、七時十分中樂唱片、(一)朱頂鶴碧雲寶玉唱楊梅爭寵頭卷、(二)駱錫源碧雲唱乘龍跨鳳、(三)白駒榮千里駒合唱刁蟬獻策、(四)唐雪卿薛覺先合唱白金龍之花園相罵、(五)呂文成唱俠女從軍、(六)奔月九叔月兒唱難兄難弟三卷、八時卅分潘恩細唱萬花樓大結局、九時五十五分節目預告、標準時刻報告、十時休息、

民航播音台

西南航空公司今日播音節目、星期日上午休息、下午五時起、(一)唱黨歌、(二)醒魂鐘小丁香合唱脂粉皇帝求婚頭卷、(三)航務報告、(四)呂文成唱俠女從軍、(五)票價報告、(六)薛覺先唱心聲淚影之寒江釣雪、(七)飛航時刻報告、(八)羅慕蘭王醒伯合唱沙三少、(九)氣象報告、(十)西樂、(十一)時刻報告、七時休息、

各地黨部開代表會
議決健全黨的組織等案
通過擁護西南救亡主張

邇來各地黨支部及各縣黨部迭開代表大會、以資促進黨務之發展、開會時、幷議決擁護西南救亡主張、及電請中央領導全國抗日、革命空氣、異常緊張、茲將各方開會情形、分錄如次、

=澳門= 中國國民黨澳門支部、六月廿八日正午十二時、在灣仔該部舉行第十四次全澳代表大會開幕典禮、事前柬請各地黨部及當地機關社團參加、故是日到會者除該部全體執監委員、各區分部代表及黨員外、有鏡湖醫院代表周豈凡、商會代表史雨生、同善堂值理鄭雨芬、暨澳灣各社團代表各界來賓等百餘人、禮堂遍懸生花及週番旗、四壁有革命烈士遺像數十幀、氣象肅穆、如時開會、由李展雲司儀、何景福羅芳紀錄、主席團爲梁彥明、黃文鐸、吳秋榮、省黨部派王曉章指導、行禮如儀後、主席梁彥明致開會詞、繼由省黨部指導員致訓詞、以三事相勉、(一)爲擴大民族主義宣傳、(二)爲健全下級黨部工作、(三)爲注重大會決議案之精神、旋由大會秘書處尹梓琴報告籌備經過、梁彥明報告執委會半年來黨部經過、李展雲報告監委會半年來黨務經過、後由郭輝堂作政治報告、張衍雄演說　吳秋榮致答詞、高呼口號、拍照、茶會、時已下午二時、遂宣佈休息、至三時舉行代表會議、出席者十九人、支部執監委員七人、列席候補執監委員四人、行禮如儀後、主席宣佈繼續開會、由郭輝堂報告代表資格審查經過、梁雨亮報告提案審查經過、關普科報告起草宣言經過、旣畢、即討論提案、計通過十四項、關於黨務者五項　軍事三項、政治六項、旋討論大會宣言、略加修正、遂由梁彥明致閉會詞、至四時半高呼口號而散、

=三水= 三水縣黨部於六月卅日舉行第十五次全縣代表大會、出席代表四十五人、省黨部派李燎如爲指導員、行禮如儀後、推定葉文澄、陸浮安、葉汝明爲主席團、旋由主席葉文澄致開會詞、由指導員李燎如訓話、曾肇弧作黨務報告、李仲誼作政治報告、陸柱石作自治報告、最後討論提案、隨通過要案數項、(一)擁護西南多電主張、(二)(三)項均略、(四)促進各區黨分部工作以健全黨的組織案、(五)通過大會宣言、直至下午四時始告散會、

=高明= 高明縣黨部於上月廿九日開第十二次全縣代表大會、省黨部派謝源宗爲指導員、正午十二時舉行開幕典禮、到謝指導員及各機關團體學校各區黨分部代表等共百餘人、由譚勵余爲主席、領導行禮如儀、幷致開會詞、繼由謝指導員源宗訓話、旣畢、縣黨部常委杜伯韋作黨務報告、縣長李光文作政治報告、總參議會議長譚瑞初作自治工作報告、至下午一時半、高呼口號散會、及至二時半、即開正式會議、議決要案多項、

=化縣= 化縣黨部于六月廿五日開第十六次全縣代表大會、上午十時舉行開幕典禮、計到監選員梁灝祥、縣執監委員及各界來賓等二百餘人、由陳丌麟主席、行禮如儀後、主席致開會詞、繼由梁監選員致訓詞、顏議長演說、隨拍照休會、下午二時繼續開會、由縣黨部作黨務報告、縣政府作縣政報告、參議會作自治報告、至下午五時休會、翌日上午九時繼續開會、討論提案、決議案中最重要者爲電請中央撤回南下大軍、北上抗日、及擁護西南多電主張各案、討論各提案畢、即發票選舉、結果選出候圈執委及監委、至下午二時始行閉幕、

建廳令中山縣 築無線電台
台址擇石岐蓮峯山
收用墳地繳驗契據

中山縣政府奉廣東省政府訓令、關於廣州至中山之電訊交通、係採用超短波無線電話、應在石岐地方建築無線電話台一座、以與廣州無線電話台相呼應　經着廣東電話管委會派員到石岐查勘、據報擇得該縣屬土名石岐蓮峯山附近地段、計面積約三排畝五分有奇、位置適宜、堪以撥爲建築電話台地址、自應依法收用、俾資建築、惟圖內地段究屬官荒抑或民業、令行中山縣政府佈告週知、如屬民業、應飭所有人檢驗契據、查明地價呈復核辦、至其中墳墓、如有遷移必要者、幷應分別令其遷葬、酌量發給遷葬費、以示體恤、仿照前建築汕頭市無線電話台收用地段補給遷葬費辦法、凡須遷葬各墳墓、長棺每具發給遷葬費十元、金塔每具發給遷葬費七元、均以興工掘見棺塔、驗明屬實始作計算、其在地面安放之棺塔、及新坵墳、蓋並非以前葬落者、一概不爲發給、所有墳墓登記及核發遷葬費事宜、飭省電話管委會、派員會縣辦理、倘有無主坵墳、仍由該會另覓地點、代爲遷葬、如有碑碣者、代爲立回、以資識別、並發石岐蓮峯山無線電話台址平面圖一份到縣、縣政府奉此、已遵照辦理、昨發出佈告、令蓮峯山收用建築電話台址範圍內有業權關係者、限自佈告之日起、一個月內携同契証　繳府驗明報核云、

抗日宣傳隊 赴東莞宣傳
今日出發先赴石龍
次到東莞轉往增城

市學聯會下鄉宣傳隊、爲繼續抗日宣傳起見、現特派第廿一隊前往東莞增城等各鄉宣傳、由隊長陳倫敦率領、定今(五)日乘廣九車先至石龍、次到莞城虎門等地、在東莞各地宣傳後、即轉往增城云、

梧州存糧 足供食用
邕銅元券開始發行

(梧訊)蒼梧縣以米糧關係民食、至爲切要、而桂省又爲穀米出產之區、足以自給有餘、乃近月以來、因外匯高漲、一般米商乃屯積居奇、因此米價騰貴、民食頓受影響、當局經三令五申、嚴禁抬高價格、日前經有評定物價委員會之組織、實行公開評定物價、關於梧埠現在存米數量、昨經作切實之調查、據調查結果、梧州如商店棧倉存米約有四百餘萬觔、足供民食、

又據邕訊、廣西省政府爲調劑省會金融、利便商場貿易起見、特令飭南寧商會等組織南寧市發行銅元券委員會、辦理發行銅元券事宜、該會等當即遵令辦理、幷由省府製定銅元券式樣五枚十枚兩種、令交廣西印刷廠印造、共印總數三千萬枚、現查該項銅元券五枚一種、業已印就、于月之二日開始發行、查此項銅元券、須經過該發行委員會加蓋水印、發行始生效力、但該會祇有水印一顆、現正日夜加工趕印、以便發行云、

× × × ×

東江各屬郵件 照舊用車運
比較人力挑運快捷

東江各屬郵件、自東路省通各幹線完成通車後、均改由車運、朝發夕至、異常快捷、嗣因行車管理處奉令郵差須購票乘車、各縣郵局以需費浩繁、迫得依舊改由人力車挑運、一面呈報省郵務管理局、轉呈上峯核辦、當即商准依照郵運通例、郵差免費乘車、現聞自本月起、東江各縣郵件、已恢復車運云、

蘿崗洞 荔枝比賽會
七日開幕一連七天
送品陳列者廿餘鄉

番禺縣屬之蘿崗洞籌開荔枝比賽會、喧傳已久、惟因種種籌備及植物發育關係、尚待時日、故未能確定開會日期、四日午据番禺縣民教館消息、謂該地所產之桂味荔枝、業已纍量成熟、本年產量特豐、現已確定由本月七日至十三日止、一連七日舉行第二屆香荔比賽大會、假羅峯寺爲會址、附近大小二十餘鄉均有出品、不減去年之熱烈、刻下該館已着手佈置、可徵求獎品、屆時番增東路、當又有車水馬龍之盛、

桂賓陽雨潦爲患
淹沒禾稻冲毀橋樑
交通斷絕損失未詳

(梧訊)賓陽于六月廿一日上午四時起、傾盆大雨、雷電交作、至正午十二時始止、山洪大發、平野田疇頓成澤國、地勢稍低之村街、均被水淹、水深至數尺、房屋被浸倒塌者甚多、至州中之禾稻、則淹浸無遺、各處道路橋樑、亦有被水冲壞者、是日各鄉村彼此斷絕交通、幸至是日夜深、水即盡退、恢復原狀、據六十餘歲老人、均謂歷來未有如此大水、此次被淹損失情形若何、正調查中、尚未詳悉、

汕市府 籌辦小學校長試
定暑假期內舉行

(汕訊)陳市長同昶、以教育關係百年大計、國家民族根基、責任至大、鑒於本市過去教育發展之不平衡、亟須切實整理、又以市立各小學爲各私學校模範、應先振制、幷爲整埋市教初步、乃提出於第二次市政會議、通過舉行市小學校長攷試、於暑假期內舉行、聞攷試規則經已擬定、典試委員長擬由陳市長兼任、典試委員七人、一部份由市府職員充任外、其餘聘請外界教育專家充任、聞此次報攷資格、限制甚嚴、至攷試日期刻尚未決定、

台山縣第一期 後備隊訓練期滿
分別定期行結業禮
縣府派員前往檢閱

台山縣、前爲普遍訓練壯丁起見、特將邑屬各墟市舖戶、每店抽調壯丁一名、集中訓練、幷規定訓練滿足一百小時、查各墟市之後備隊、現已訓練期滿、即分別定期舉行結業禮、章縣長屆時將親往各墟市實施檢閱、其交通不便之墟市、則派員代往檢閱、以昭隆重、茲將檢閱地點及日期、分錄如次　(一)五十墟一小隊、七月三日上午檢閱、四九墟一小隊、七月三日下午檢閱、冲蔞墟一中隊、七月三日上午檢閱　沙坦市　小隊、七月四日下午檢閱、斗山墟一中隊、七月五日上午檢閱、都斛街一中隊、七月五日下午檢閱、以上各處、均由縣府警衛科長劉鼎中任檢閱官、(二)大江墟一小隊、陳沖墟一小隊、新榮市一小隊、公和市一小隊、定七月七日正午十二時檢閱、由章縣長萃倫劉科長鼎中任檢閱官、(三)大同市端芬共二小隊、七月二日上午檢閱、廣海南灣共五小隊、七月三日下午檢閱、三合墟二小隊、七月四日上午檢閱、那金市一小隊、七月四日下午檢閱、以上各處、均由警衛科劉科員寶珊任檢閱官、(四)上澤墟二小隊、七月三日上午檢閱、新安墟一小隊、七月三日正午檢閱　墩寨墟一小隊、七月三日下午檢閱　新舊白沙三小隊、七月四日上午檢閱、潮境墟二小隊、七月四日下午檢閱、以上由警衛科科員周一鳴任檢閱官、

陸豐縣府 補助各區闢林塲
每區撥助造林費十元

陸豐縣府以種樹造林、爲當今要政、環顧本縣童山濯濯、造林一端、尤屬刻不容緩、各區務于本廿五年底擇定林塲面積至少二百畝、繪圖呈報縣府備案、廿六年植樹節日、種松至少十萬株爲限、每區准由縣府撥助造林費十元、僅于植樹節前來具領、所有各區區長對於此項造林要政務須切實辦理、植樹節後、縣府擬隨時派員前往視察、如有敷衍放棄、定予嚴罰示儆、昨特訓令各區長遵照、

廣州大中洋行今天

送

買藥元半　送筆一枝　配鏡四元　送筆一枝　多買多送　照數類推　限期截止　存筆無多　欲購從速　先到先得

大中洋行　德國電機　新法驗眼

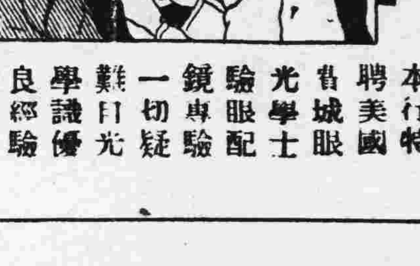

配鏡減收八折　憑券再扣一元

本行特聘美國省城眼光學士驗眼配鏡專驗一切疑難目光學識優良經驗豐富

德國**經濟眼鏡** 老花近視每對六元。任人選擇。最合經濟。

德國**學士眼鏡** 克羅克片每對九元。保用三年。學生最宜。

德國**保險眼鏡** 十四開金每對十二元。克羅克片。保用三年。

廣州高第路九十六號 **大中洋行眼鏡部**

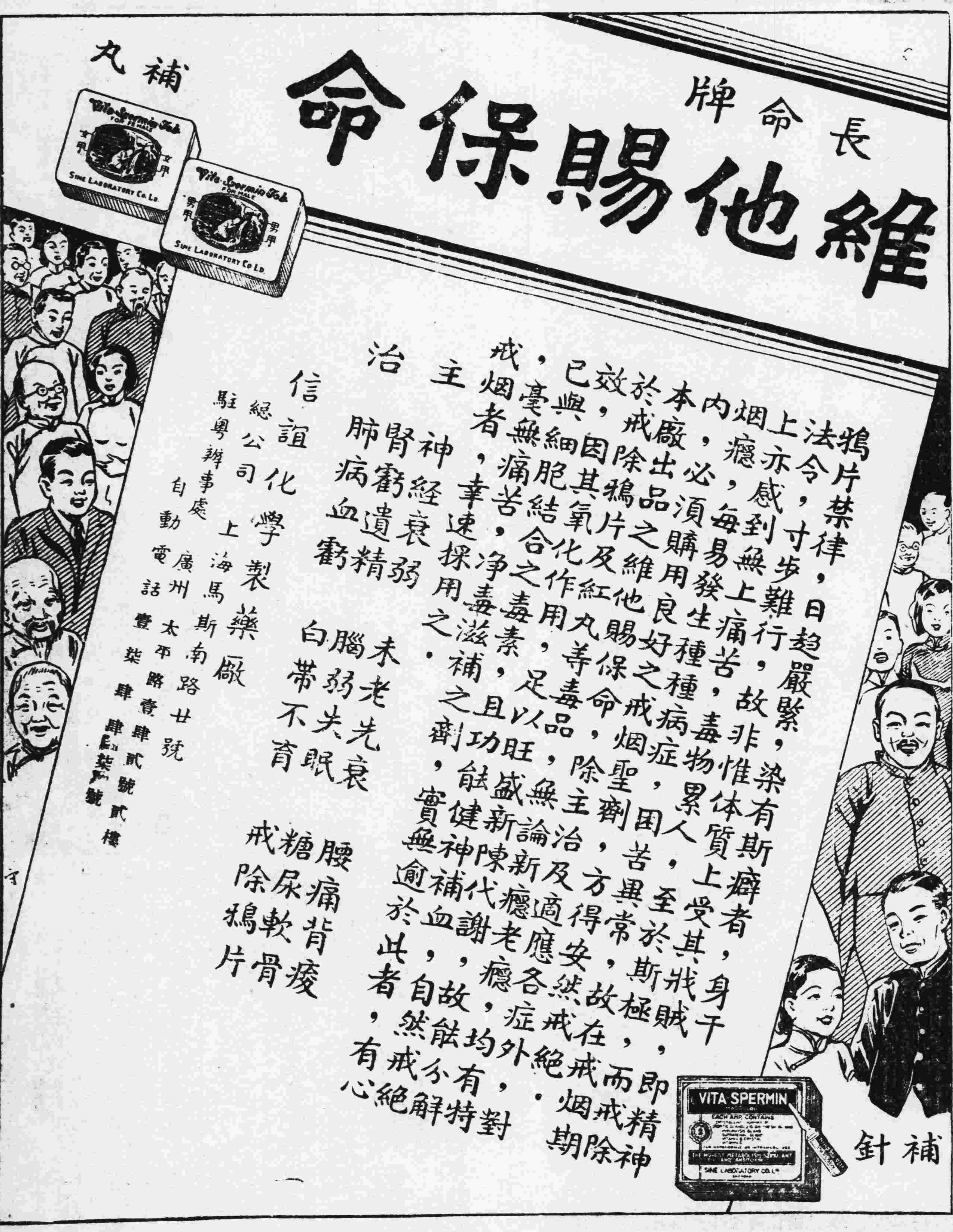

福音

歡迎閱者投函問道　函索即贈福音小書

浪子當回頭

人不幸而流爲浪子，可憐甚矣。捨安樂舒適美滿家庭不顧，日與淫朋賭友花天酒地以爲樂。不知其窮愁病苦之境已追隨於後矣，當揮金如土，千金擲時，損友如雲，及其床頭金盡，日暮途窮之際，援手無人，祇有自涯窮愁病苦而已，所以浪子爲世所戒也。

世上尚有一種靈性上之浪子者，遠離天父，不顧天家，行爲放蕩，罪惡纍纍，心靈十瘡百孔，日在困苦顛連中，殊不知天父慈愛無量日盼世人悔改回家，恢復人格地位，不欲其在外流蕩也，讀者有自覺爲浪子否？來信耶穌，隨耶穌之指導，能使你破產之人格恢復，墮落之地位升高，更給與永生福樂！浪子速回頭去！

(基督教廣告佈道會)

◁廣州市清水濠三十四號▷

廣西全省經理梧州居仁路五十二號和興號

藥特靈

治痢　防痢

拜耳大藥廠

廣州謙信洋行總經理各處藥房均有代售

四邑石岐陽江經理：江門蓬平路九十號協和藥行

秋季會考完竣 各辦事處紛告結束

四八兩區考委昨已先後返省 教廳通告改定明日開始閱卷

全省中學校秋季畢業會考、經于三日考試完竣、并將昨日所得消息分誌如下、

廣州試區 查廣州試區轄內共二十縣市、統計會考學生、有七千餘人、各生以來會考機會、得蒞止省垣、且考試已畢、于昨（四）日起紛紛遊覽廣州名勝、如中山紀念堂、觀音山五層樓、中山紀念碑、黃花崗、白雲山等處、惟各生此來、旅費有限、故不能作較長期逗留、除少數學生暫留省投考各大學外、其餘則定於明日或後日分別返鄉、另謀出路

各區情形 此次會考、係分十三區舉行、各區均設有會考辦事處、由教廳派考委一人及幹事一二人前往主持、現各區會考辦事處、以會考完竣、均於昨日結束、所有試卷、由各該區考委携帶回省評閱、查第四區新會會考委員及第八區曲江會考委員、昨已先後返省、其餘各區考委、亦紛紛動程回省報告、

明日閱卷 教育廳日前特聘定各中學校長專任教員及教育專家共百餘人爲閱卷委員、本定由前（三）日開始閱卷、嗣因各閱卷委員中、多屬監考委員、各員已辛苦兩天、自應稍事休息、故考委會昨日臨時通告、改定明（六）日（星期一）起、在省民教館大禮堂分組閱卷、先清理廣州區高中生試卷、次爲初中試卷、一俟閱竣、始繼續評閱各區試卷、預定十日評閱完竣云、

教育簡訊

暑期集訓生 明日舉行入伍禮

教育廳定明（六）日起舉行第二屆高中以上學校軍訓生暑期集中訓練、關於本屆集訓地點、業已擇定在中山廣雅大中市一中培正等校爲營地、將各營地佈置完竣、同時在中中校內設立司令部、開始辦公、查各校本屆應參加軍訓學生以入伍期屆、特於昨（四）日已紛紛報到、以便屆時依時入營集訓、司令部並定明（六）日上午八時在中山中學行集訓生入伍典禮、已柬請各長官蒞場訓示云、

建國中學 暑期班明日開課

建國中學招暑期升高中班男女生及中外語文——國語世界語英語日語德語法語俄語等班、經已截止報名、準期明天（六）日開課、聞各班學生報名殊踴躍、截止後尚源源不絕、該校擬展期數天、俾免向隅云、

努力中學昨舉行新校落成典禮

本市大新東路努力中學校、自陳校長佩珍接長後、大加整頓、成績卓著、以致來學日衆、該校以校舍陳隘、乃慨然斥資六七萬元、于去歲秋季開始營建新校舍、鳩工庀材、僅及一載、而巍然之新校舍已落成矣、茲定本日（七月四日）舉行新校舍落成典禮、暨家庭懇親會、成績展覽會、到各機關長官及各生家長來賓達千餘人之衆、濟濟一堂、極一時之盛、于下午時行禮、先由陳校長致開幕詞、繼由教育廳長及各機關長官訓話、來賓演說、散會後由各招待員導引各長官家長等到各成績室參觀、各家長均極讚賞該校成績之優良、五時舉行員生家長敍讌、七時九十分開始游藝、觀衆異常擁擠、爲該校空前未有之盛況、又查該校夏令班、定于七月十日上課、秋季招生、即開始報名云、

市一職招生展期

本市市立第一職業學校招考高級機械工程科及高級土木工程科、及汽車駕駛修理班新生各一班、本定於七月六日舉行入學試驗、旋該校叠接各縣學校及考生來函、以路途遙遠、時間倉卒、不能依期來校應考、請求延期舉行入學試驗等語、故特改期於七月十五日上午八時舉行入學試云、

世界語講習所招免費生

廣州市立世界語師範講習所第廿一屆學生、昨經舉行畢業試驗、即日起續招新生一班、不收學費、聞報名者甚爲踴躍、茲將該所招生章程列錄如后、（一）宗旨、本所以養成世界語師範人才爲宗旨、（二）地址、永漢路粵秀書院街勷大學師範學院內、（三）名額、五十名、男女兼收、（四）資格、凡曾任初級中學畢業或有相當程度者爲合格、（五）報名、七月日起至七月十四日截止、（六）開課、七月十四日下午七時開課、（七）畢業、半年畢業、試驗及格、即由本所給予證書、並呈請市教育局加蓋鈐防、（八）學科、（一）讀本、（二）文法、（三）會話、（四）翻譯、（五）作文、（六）信札、（七）小說、（八）詩歌、（九）戲曲、（十）世界語運動史、（九）時間、每逢星期一四六晚下午七時至九時上課、每週授課六小時、（十）費用、掛號費一元、講義費一元、如中途退學、概不發還、

本年五月份全部物價指數均下降（續）

輸出物價跌落最巨毫售次之 實予國民生產以莫大之打擊 其最大原因乃受走私之影響

輸出物價指數 總指數爲九四·五、較上月之九七·三、跌百分之二·九、較去年同月之七五·○、漲百分之二六·○、全表中物品漲者一二項、跌者三七項、平者一七項、三類指數與上月比較、一致跌落、生產品指數爲八三·六、較上月之八六·八、跌百分之三·七、白桐油外銷轉滯、牛油、柏油、內銷不振、價與棉紗、白灰廠經一致貶落、原料品指數爲一○八·六、較上月之一一一·九、跌百分之二·九、鈍錫、花生、俱以產地報跌、存貨充實而報跌、芋蔴以出新期近、歐吐以外銷呆滯、各趨疲落、他如小麥、青豆、花棉、建松板價、亦一致鬆動、消費品指數爲七七·○、較上月之七八·○、跌百分之一·三、麵粉、粗布、受走私影響、雞蛋以季節關係、價與蛋白、龍口粉、湖縐等、同趨疲落、

輸入物價指數 總指數爲一四○·三、較上月之一四○·九、跌百分之○·四、較去年四月之一二三·九、漲百分之一三·二、全表中物品漲者十項、跌者三十項、平者四十二項、三類指數與上月比較、原料品略漲、消費品、生產品皆略跌、原料品指數爲一三三·○、較上月之一三一·九、漲百分之一·○、各品跌落居多、但權數最鉅之美棉、以美政府通過新棉條例、外市見漲、與本棉勢相反、市價猶較上月爲高、紫銅錠、白煤、亦趨堅俏、因之該類指數、仍略上升、消費品指數、爲一四○·九、較上月之一四二·四、跌百分之一·一、赤白糖麵粉、受走私影響、去路呆滯、惟價跌無幾、洋紗元、羽綢、鮮橘、亦皆跌落、生產品指數、爲一四八·六、較上月之一四九·二、跌百分之○·四、人造絲以海關標賣、大批沒收私貨每百磅市價、遂自上月之一百九十五元跌至本月之一百八十五元、除如細洋元頭、平白鐵、剪口鐵、純鹼燒鹼、青光元、道林紙、牛皮紙、椰子油算、亦皆見疲

生活費總指數 總指數爲一一一·一、較上月之一一一·七、跌百分之○·五、較去年同月之一○五·六、漲百分之五·二、全表中物品漲者九項、跌者十一項、平者廿三項、五類指數與上月比較、除雜類微漲外、餘皆略跌、食物類指數爲九七·六、較上月之九七·九、跌百分之○·三、蘿蔔葱潞等劇漲、猪肉豆油趨昂、但青菜鹹菜皆猝跌、最要項目之白米、其零售市價、亦隨囤售而跌落、衣着指數爲八四·二、較上月之八四·三、跌百分之○·一、由於棉貨呢售價之見疲、房租最近調查之結果、滬東滬北兩區間有減租者、指數自上月之一一○·三、跌至本月之一○九·六、計跌百分之○·六、至於燃料類及雜類漲跌均微、前項指數爲一二七·二、較上月之一二二·五、跌百分之四·○、後項指數爲一五四·九、較上月之一五四·四、漲百分之○·三、木柴之跌價與肥皂售價之略漲、爲其主因焉、（完）

竹筍產銷概況

鮮筍種類有三 市郊出產最多 大部製作罐頭 輸往港澳各地

鮮筍物、肉嫩味美、省人頗嗜之、故鮮筍爲各菜式之上品配料、然出產最夥者、則用夏秋間之竹筍、冬末春初間、則用贛南粵北所產之冬筍、至冬筍末造、西江出產之年筍承之、惟年筍生產時間甚短而貨到不多、每年只曇花一現即了、至竹筍產地、本市附近東北郊爲多、次爲上番禺從化等處、查植竹筍之地、宜于污坭之土、每畝可分植十餘處、每處約植竹三至五株不等、施肥宜用磷肥、據農人稱、忌牛馬便溺、偶一沾之、此竹即老而開花、絕無生筍希望矣、每竹株年中出產筍量、由五月起至九十月、約產五六個筍不等、產筍優者、可達十餘斤、最少六十餘兩、產量暢旺時期、當以雨晴後萌發、每竹約種三數年後、即斲去另植新竹、目下正屆盛產時期、該項鮮竹筍銷路、除在本市大宗消耗外、港澳亦有輸出、近年一般省港罐頭食品製造廠、採用竹筍製造罐頭、占生意全部之半、蓋罐頭竹筍全年可用、且價格比其他鮮筍尤廉、故酒菜茶館、均樂採用、其次是由罐頭筍、可遠運外洋之華僑酒家應用、而罐頭筍外人亦多嗜之、故銷途甚廣、凡輸出外地及供給酒樓茶館所用者、均用大罐貯載、計每擔約值二十餘元、至本年鮮筍出產、雖未見豐盛、但收獲仍然不弱、貨價因銷途不穩、故每年均在水平線內、無甚起跌云、

禁米出口後 米市頗疲淡

華北客均停止採辦 新舊米皆一致跌價

近月本省土米、陸續運往華北各地、爲數頗巨、近來新米上市、舊存土米、漸不爲時尚、華北客幫、乃於此時擬大舉採辦粵米北運、經先後在沙基搜購大宗齊眉米、惟當局突頒布禁米出口令、於是華北客遂皆停辦、各項舊土米、即行跌價、即新米亦受間接影響而跌價、米市大見疲淡、惟汕頭方面、則同屬省內、仍可運往、現時本市土米外銷、僅此一路而已云、

金融簡報

昨日午市港紙乘盤加水八二四五、港單加水八二四一、門市入八二二一、出八二七、花旗紙加水四五九八、西貢紙加水二二七一八、坡紙加水二二、九二、荷蘭紙加水二八一二、呂宋紙加水一七九一、暹羅紙加水一五九一、佛郎紙值三六四五、金鎊紙值一一五、四八、十足金葉入一六四換、出一一六、七換、八九金每枚值一九五元三毫、二一金每枚值四八元四毫、中央光洋加水五五〇、申鈔加水六八七元、

肺癆聖藥 止咳化痰 滋補辟癆

上海科發大藥房監製 各華大藥房均有出售

駐粵辦事處沙基清平路九號二樓 電話一六七七九號

勷勤大學招投工程 茲定七月八日午後三時在校開投電機廠建築工程並補投材料試驗室工程凡經本校登記選定商店均得先赴庶務部繳納按副每名九元取閱章程副則依明投票此布 七一

盲人騎瞎馬 夜半臨深池

其險可想而知。而盲人不自知也。君以廉價雜奶哺兒。其危險正復類此。鷹嘜老牌煉乳。風行環球數十年。爲世界上具有最深長歷史之煉乳。兒童受其賜而得康健體魄者。恒河沙數。各界用戶來函贊美者。亦如雪片飛來。可知實至名歸。斷非一般徒事宣傳而奶質惡劣的廉價雜牌煉乳所可及其萬一也。

介紹多一人用 鷹嘜牛奶 即爲國家造一點幸福

私立福建協和學院招考男女生

招考系別 中國文學系 教育學系 外國語學系 政治經濟學系 社會歷史學系 生物學系 化學系 數理學系 師範專修科

投考資格 高中畢業生 大學一二三年級轉學生

報名日期 自即日起至七月十一日止

報名地點 廣州培英中學 白鶴洞新校

考試日期 七月十三、十四日

考試地點 廣州培英中學 白鶴洞新校

招生簡章及報告表格 可向報名地點索取 七〇二一

車胎爆裂 能使車輛毀壞

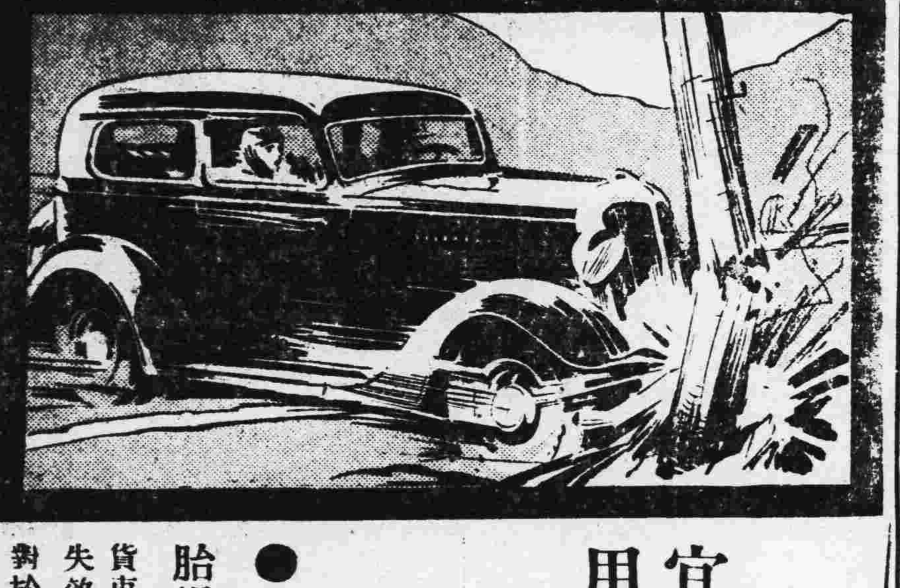

宜裝用 古德立 安全雪爾弗湯車胎

●新式古德立雪爾弗湯。具有救命之金色褶襉軟帶。足以防止車胎爆裂。其深溝粗劈之胎面。又能預防滑溜之危險。

貨市車胎失效太早，大半由於胎牆失效所致。新式古德立雪爾弗湯對於此種失效，則有二倍之防止力

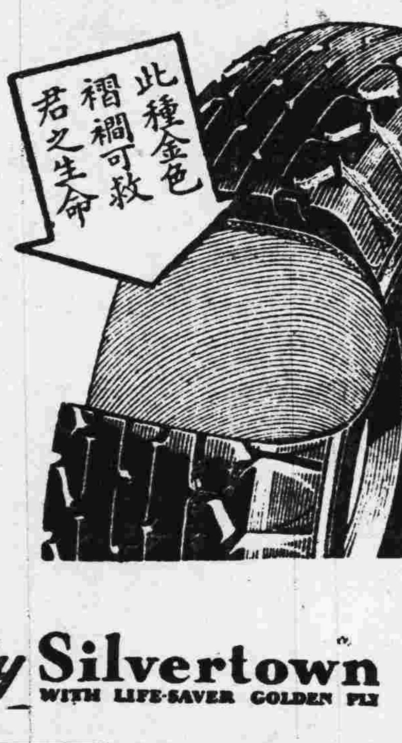

省港總批發處 德商禮和洋行 廣州沙基二八八號 香港大道中四號 中央銀行大樓

The NEW Goodrich Safety Silvertown WITH LIFE-SAVER GOLDEN PLY

各方電賀陳李白

揮戈北指飲馬於鴨綠江頭 振旅東征勒石於富士山上

抗日救國軍第一第四兩集團軍總司令陳濟棠李宗仁、副總司令白崇禧就職後、各方紛紛致電祝賀、茲將各電彙錄如左、

黃埔同學抗日救國會電

廣州中華民國國民革命抗日救國軍第一集團軍總司令陳、南寧中華民國國民革命抗日救國軍第四集團軍總司令李、副總司令白鈞鑒、漾艶兩電敬悉、公等値茲寇深禍急、國家存亡、已成千鈞一髮之際、本救國之精神、順國民之請命、毅然爲天下倡、發動對日抗戰、於漾艶兩日分別於廣州南寧就任中華民國國民革命抗日救國軍第一集團軍總司令與第四集團軍總副司令等新職、逖聽之下、毋任歡愉、行見登高一呼、萬方響應、義師所至、敵胆爲寒、洗積叢之國恥、復破碎之河山、痛飲黃龍、指日可計、屬會同人、誓以熱血頭顱、本先總理手創軍校之初衷、實現民族主義、切誠擁護公等救國之主張、一致於公等領導之下、爲黨國犧牲、爲公等效命、馳驅疆場、先行打倒賣國求榮之漢奸國賊、消滅民族解放之公共敵人、以除抗日救國之障碍、謹電奉賀、伏祈鑒察、黃埔同學抗日救國會叩、支印、

羅定黨部電

(銜畧)暴日憑陵、侵佔我土地、窺伺我黨與、破壞我關稅、侮辱我國體、摧殘同情、誓與偕亡、奉讀漾電、欣悉鈞座與吞倭奴、忠誠衛國、毅然就國民革命抗日救國軍第一集團軍總司令職、逖聽之下、距躍三百、行見施展豹畧、顯著神威、揮戈北指、飲馬於鴨綠江頭、振旅東征、勒石於富士山上、使華夏之聲威、遠震扶桑三島、民族光榮、黨國利賴、何幸如之、敬乞亮察、中國國民黨廣東省羅定縣執監委員會叩、沁印、

惠來黨部電

(銜畧)閱報欣悉鈞座承西南之明分、應民衆之要求、毅然爲全國先、就中華民國國民革命抗日救國軍第一集團軍總司令職、大義凜然、正氣伸張、逖聽之餘、無任欣慰、夫暴日侵我、得寸進尺、蠶食鯨吞、時至今日、已達和平絕望之期、犧牲最後之日、如不當機立斷、國亡無日、鈞座崛起華南、寇更深、坐失名城、行見日月肩膺艱鉅、深信義聲所播、舉國景從、本部同志等、謹率全體黨員、偕同全縣民衆、竭誠擁護、殲彼倭醜、天佑中國、仗公之威、收復失地、光我中華、何幸如之、專電奉賀、敬候勛祺、中國國民黨廣東省惠來縣執監委員會叩、有印、

三軍政訓人員今日出發

黃延楨召集全體訓話

第一集團軍第三軍政訓處主任鍾盛麟、以目前抗日救國宣傳工作、亟應加緊、爲使本軍官兵及當地民衆明瞭及認識此次西南出師抗日之眞正意義、並使軍民打成一片、以期共負復興民族之重大責任、已定今(五)日率領該處全體工作人員出發惠州、至所屬第七八九各師政訓人員、亦定今日及七日相繼出發、該軍黃副軍長延楨、以各政訓人員出發在卽、特於前日上午八時、在駐省辦事處召集訓話、到有軍政訓處主任鍾盛麟、第七師政訓處主任梁翰勳、第八師政訓處主任溫初芳、暨秘書科長科員等約四十八人、黃副軍長

訓話大意

關於抗日救國之主張與西南此次出師之經過、總司令早已給予吾人詳細之訓示、此在無須再說、我們環顧中外、回溯往古、任何國家民族之能生存於世界者、皆無全靠自己之奮鬬、自從九一八以還、我國失土已達三份之一、中央當局雖說如何準備、如何交涉、但結果我們所見到的、只有敵人的一日加緊一日的侵畧、西南當局因鑒於國難之日益沉重、恐國亡之無日、故有請求中央領導抗日之多電、不料多電發出後、中央不特不接納我們的要求、且致疑吾人別有作用、究其用意、無非欲叫吾人俯首貼耳、任由日人宰割、在此國勢如此危殆之下、吾人只有站在國家民族的立場、爲國家民族之生存而奮鬥、總司令曾說過、以兩廣之人力財力、可以做德國之普魯士、希望各位努力奮鬥負起民族復興的責任、這是軍長叫兄弟向各位轉述的一點、其次兄弟個人方面、亦有二點意思要向各位說的、自從多電發出後、外間謠言頗多、本軍部隊分防各地、因離省遙遠、不無頭腦簡單之人、受謠言所惑、希望各員出發前方後、極力向各官兵解釋、其次軍隊最重紀律、紀律嚴明的軍隊、攻無不克、戰無不勝、希望各位除貫輸政治思想于全體官兵外、尙望協助軍事長官維持軍風紀、以上所說、是軍長吩咐兄弟轉述及兄弟個人的一點意見等語、訓話畢、再由鍾主任指示各員今後工作方針、極爲詳盡云、

軍校秘書長易人

由秘書林樹德升任

廣東軍事政治學校年來造就人材不少、該校秘書長原爲温克威充任、最近温氏調充第一軍政訓處主任、無暇兼顧、遺缺昨經陳兼校長濟棠調升該校秘書林樹德充任、

教育廳取錄留學公費生

明日舉行口試

教育廳第三屆考選國外留學公費生、前經組織考試委員會辦理、現已考試完竣、各科試卷、亦經考試委員會分別評定分數、擇尤取錄鍾高光劉鴻劉桂灼成煥堯盧森建等五名、定於明(六)日下午四時舉行口試、昨已佈告各生知照云、

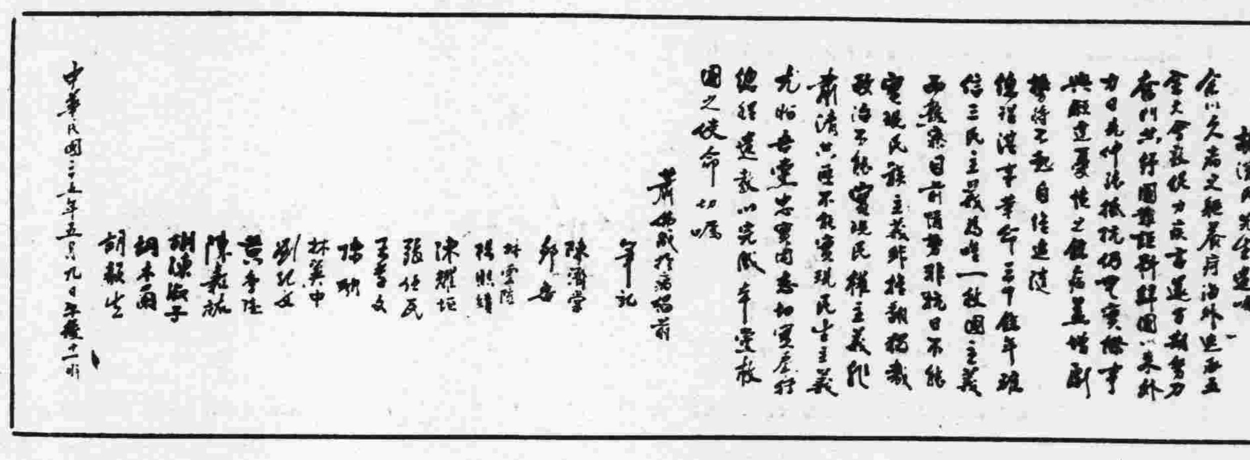

地價異議之決定辦法

本市籌備改征正式地稅 組設地政估計專員負責決定 市土地局擬訂專員組設章程

廣州市籌備開征正式地稅、照章地價公告後一個月內、如遇土地所有權人認爲不平允時、得依法提起異議、故繼時應卽爲之決定免碍計稅進行、本項前項工作之後、須爲異議決定、卽應籌備者爲決定機關之組設、卽條例第二十五條所稱估計專員之如何設置、現在征稅條例、尙在有効時期、土地局特斟酌情形、先擬具本市地政估計專員組設章程如次、第一條、本市地政估計專員依修正廣東各縣市土地登記及征稅條例第十五條之規定組設之、第二條、本市地政估計專員共設五人、由下列機關人員允任之、一、廣東省政府建設廳一人、二、廣東高等法院一人、三、廣州市政府一人、四、廣州市參議會一人、五、廣州市商會一人、第三條、估計專員爲無給職、但得酌送伕馬費、第四條、估計專員判決土地所有權人申請修正地價、採用合議制開會時、以市政府所派委員爲主席、第五條、估計專員遇有查詢事項、得傳土地關係人詢問之、第六條、估計專員會議及辦事地點在市政府內、每次開會由主席先期召集之、並通知土地局派員列席、第七條、估計專員會議紀錄書件收發及擬繕保管各項、由市政府派員兼任之、但遇必要時、得酌用僱員、第八條、估計專員應支伕馬及辦公費、由市政府支付之、第九條、本章程自呈奉核准之日施行、第十條、本章程如有未盡事宜、得由市政府修正呈請省政府核定之、

軍警乘搭舟車准恢復半票

總部一日佈告 公共車將取銷來回票

第一集團軍總司令部於本月一日佈告、由復軍警人員因公乘搭舟車准買半票、同時函省府亦飭屬照行、廣州市公共汽車業同業公會、已決定於本月內遵照辦理、查公共汽車取銷半票係由本年三月一日起、後以營業不振、各公共汽車業公司因競爭生意、乃設來回票、中站票、乘客費一毫可搭車兩次、收入始稍增加、不致虧折、現在各公共汽車業公司奉令規復半價、特擬於日間實行取銷來回票及中站票、概照三月一日以前辦法每線每票售價一毫、軍警人員因公搭車携有章證者、則售半毫、各公司已在交換意見中、擬用同業公會名義請政府核准實行、

本市定期檢查燈火罩

分三期辦理 第一期勸告 由下星期起

廣東防空委員會爲使市民及早設備防空遮蔽燈罩起見、三日起將印備燈火管制規則防空遮蔽燈罩圖說、由警察挨戶派送、俾居民依式設備、據該會消息、關於檢查市民設各防空燈罩、昨經呈准總部分三期舉行、第一期由下星期起由各分局警察挨戶勸諭、第二期決在本月中旬由憲兵警察會同檢查、如未有設備者、卽予以警告、第三期檢查約在下月上旬、如查覺仍未設備者、卽罰款代製、

市衛生局訂定試驗治療痳瘋規則

凡欲試療須覓店具結呈局核准 受理之瘋人由衛生局指撥試驗

衛生局以痳瘋症、尙無特效良藥、惟近據各方遞狀或到局自稱備得治療痳瘋經驗、懇求實施療治試驗、茲爲適應環境、以廣醫術試驗起見、特擬定試驗治療痳瘋規則、俾便各有該治療痳瘋經驗者、得以展其所長、查照規則、業經呈准市府備案、茲照錄如下、(一)凡欲試驗治療痳瘋者、須覓備店保具結、自限治療日期、呈由本局核准、方得施醫、(二)試驗治療痳瘋、所需一切藥品費用、槪由醫者自備、不得向受理瘋人索取分文、(三)試驗治療痳瘋期內、施醫人不得刊登醫療痳瘋告白、及其他宣傳、以杜招搖、(四)治療期內、對于受理人、應由本局指撥療治、施醫人不得選擇、(五)如屆治療期滿、由局提回復驗、如確無痳瘋桿菌及原有痳瘋病狀發見者、始作全愈、其結果經本局認爲良好者、得由局酌予褒獎、惟不得索取瘋人酧金、(六)醫者治療瘋人時應先通知痳瘋院人員帶領進內、不得擅自出入、(七)衛生局對該醫者、有隨時考核之權、如認爲成績可觀、而未奏全功時、得將治療期間酌量延長之、(八)醫者如有違犯上開各條之者、衛生局得隨時停止其治療工作、(九)本規則自公佈日施行、

港務局再次召航商會議

通過厘訂客脚限度

廣州港務局昨再召集航商會議討論規定客脚限度辦法等案、首由局長丁培龍宣佈畧謂本局前奉廣東建設廳發下核議關于杜技士介民擬將各江航線輪渡分級收取貨客脚一案、當由本局詳加審核、以貨客脚之收取與其等級限定、不若統綱於同一軌、凡同等客艙、定一最高及最低之客脚限度、由各該渡商就所定限度內酌量收費、如此辦法、較爲妥協、經將此項審核意見、呈奉廣東建設廳指准如本局所擬辦理、查此項辦法、與各航商營業有絕大關係、故本局特於今日召集各位討論、隨討論關于規定收取貨客脚限度之原則、由伍課長提出應規定各原則如下、一、規定貨客脚應以每一航線爲單位、二、單行與客況擬訂一最高最低脚價限度表呈廳備案施行、最後討論臨時提案、(一)航商代表提請明令停止發給新牌、以免趨奪競爭、而資救濟案、議決政府未有明令統制以前、祇可斟酌情形辦理、(二)伍課長提議關於二水關扣留潕江等輪船偸蝕案、經本局向該關交涉、請將此案移局辦理、現已准粵海關將該案移送前來、業由本局傳各該關係航商到局訊問、惟至今尙未據遵照報到、應否由航業公會轉知各該商從速到局以憑詢明辦理之處、請付公決、(議決)照辦(三)航業公會主席謝仲箎提議請增加各輪船汽壓以消弭危險暨繁、請付公決、(議決)現在所規定各輪船汽壓限制均屬適當、無增加之必要、(四)伍課長提議關於永祥輪船發生爆爐案、其失事原因、現正在調查中、大槪不外船長疏忽職務、有以致之、此案不特航商受巨大之損失、抑亦本局引爲莫大憾事、此後各航商、對于船上鍋爐及各種機器應如何注意、以免再有意外事故發生之處、請付公決、(議決)由航商轉飭各船員及司機等特別注意、

本市一週內傳染病統計

傷寒病十宗 白喉症一宗

衛生局昨統計最近一週內、市民傳染病統計如下、計傷寒、第一衛生區一、第二衛生區一、第三衛生區二、第四衛生區二、第五衛生區二、第六衛生區二、白喉第三衛生區一、

不准電影戲院減映國產片

戲審會飭照原案放映百分之六十

廣州市戲劇電影歌曲審查委員會、爲提倡國片起見、前特飭全市電影院、對於放影國片、須採百分之六十、嗣據該業公會呈復、因國片不敷供應、懇予收回成命、該會據呈後、昨特批復云、呈一件、爲令奉放影國片百分之六十、呈一件、不敷供應、懇請收回成命由、呈及附件均悉、業經本會議決、以此案係奉令辦理、所請應毋庸議、仰卽知照云云、

建當樓規則

工務局修正公佈

市工務局昨公佈修正修建當樓取締規則如下、第一條、當樓樓欄及貨架、均准用木料、第二條、樓面得用木建、但須以三合土樑柱承托、第三條、外牆如用三合土柱建築、須附繳力量計算書、第四條、外牆如係用磚砌結、其隅數與高度須照下列之規定、(一)總高度在九公尺以下須砌雙隅到頂、(二)總高度在十二公尺以下、由地面至九公尺部份須砌三隅、其餘則砌雙隅到頂、(三)總高度在十六公尺以下、由地面至四公尺部份、須砌四隅、再上九公尺部份、須砌三隅、其餘則砌雙隅到頂、(四)總高度在廿公尺以下、由地面至四公尺部份、須砌五隅、再上四公尺部份、須砌四隅、更上九公尺部份、須砌三隅、其餘則砌雙隅到頂、第五條、當樓面活動重應照每平方尺五百公斤計算、第六條、樓內各層高度不得低過二五公尺、每五公尺高度必須建三合土樑柱、承托貨架、第七條、本規則自公佈日施行、

昨慶祝美國慶日

美領事署

昨(四)日爲美國國慶紀念日、是日沙面美國駐粵總領事署放假一天、舉行慶祝、正午十二時、駐泊白鵝潭河面美國兵艦、鳴禮炮誌慶、各艦隊並懸旗慶祝、我軍政當局、如兩廣外交特派員甘介侯、海軍司令張之英、省府秘書周學棠、總部諮議梁植槐、市府參事伍伯勝等、均前往沙面美領事署致賀、午間美總領事思派克氏、在沙面美總領事公館、讌我軍政當局各長官、及駐粵各國領事、

黃綠醫生

專治一切煩悶雜症 包管身心舒泰 愁慮全消

兩個傻瓜 畢威拉羅拔胡西合演大笑片

郎中出門，那知病家遠遁！樹上吊死，不如沙裏活埋！手術偶靈，險作肥豬之夫！

大放迷魂陣 巧設連環計

永漢 昨日滿座 今天請早

永漢 快映 慾海金潮 環球公司百萬金元巨製 愛華晏諾主演

中華 今天放映 溫拿極品 離奇變幻 偵探活劇

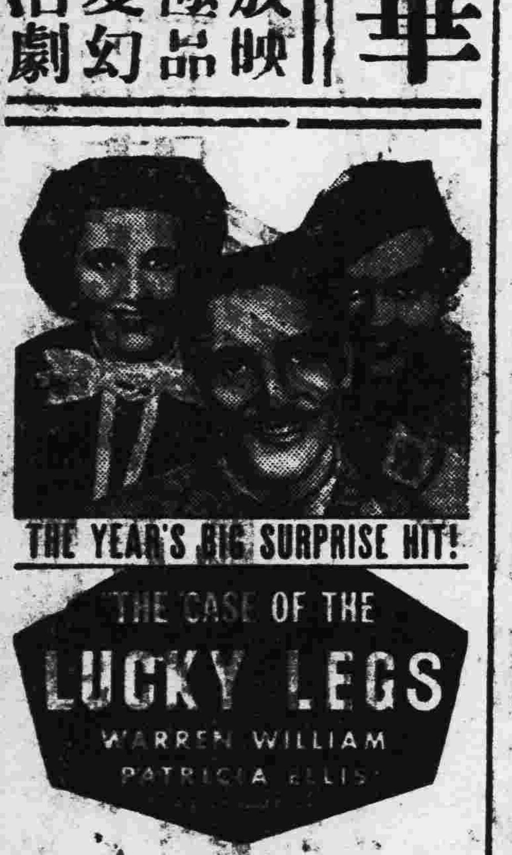

明星 華倫威廉 傑作

大偵探手段高強——殺人犯神通廣大

雙腿案

據說不看此片是很罪過

●緊張●敏捷●危險●突兀●撲朔迷離 令人如墮五里霧中

在玉腿競賽聲中產生了一椿駭人聽聞的血案！

他窮思極想從女人堆裏找出線索來

新華特製全部對話非常有聲片

——曲繪炎涼世態——寫盡人間痛苦——

長恨歌

●爭電影市場之國片榮譽！

●作有聲國片之偉大基礎！

王人美 梅熹 金山 許曼麗 王次龍 萬籟天 羅軍 合演

萬丈情絲，抵不過生活的束縛！千般恩愛，逃不出經濟的牢籠！

譽滿全國 史東山最近導演

●新華中華預告●

女子壘球賽結果
冠軍普育小亞軍五四小紅隊
八十小獲季軍定下星期頒獎

市體委會舉辦之女子戶外壘球賽、開賽以來、至今已歷三月、昨（四）日上午九時爲最後之一場、八十小對七十小比賽、結果、九對六、八十小勝、是屆奪標者冠軍普育小、亞軍五十四紅隊、季軍八十小、該會決下星期行頒獎禮、屆時聯隊與冠軍隊表演賽、想有一翻熱鬧、

今日滬復旦隊
比賽排籃球
排球戰培英隊 下午在公運場
籃球戰空校隊 晚間在市府場

【排球】雄視春申之復旦大學排球隊、抵省後、連戰皆捷、今日下午五時、仍在東郊與培英隊對抗、查復旦排球隊中、九人均屬廣東同鄉、丘、黎、黃、周、又係培英昔年健將、今日與後起同學週旋、當有佳趣表演、論近勢、時下培英隊新膺伯南杯排球公開賽盟主、實力可知、復旦隊多屬遠運國運健將、亦不容忽視、故培英隊昨已急電台山、約陳澤棠赶到助陣矣、培英隊出場陣容如下、

（培英隊）譚永湛 梅亦權 伍仕常 潘金洪 馬學明 陳英寬 周錦添 陳澤棠 溫道榮

【籃球】市強隊角逐外、其籃球隊則定今晚八時、假市府球場、約空校隊對抗、作來粵後籃球初度表演、復旦籃球在春中亦享有盛名、戰將中如丘廣燮、周達雲、陳宗祺、投、擲、傳、刼、均有相當工夫、空校隊聞亦以最強陣勢應敵、復旦隊此次南下、因時間關係、未能多約友隊比賽、明（六）日將盤隊北返、是則今夜之賽、當爲臨別表演、兩軍陣容如下、

（空校隊）左鋒 范幹卿 中鋒 司徒康 右鋒 杜兆華 左衛 藍錫芳 右衛 劉潤田

（復旦隊）左鋒 周達雲 中鋒 丘廣燮 右鋒 黎連澤 左衛 翁安仁 右衛 陳宗祺

又訊、私立廣州復旦中學本屆畢業生八十餘人、已參加會考完竣、該校校長李泰初爲勗勉各生前程起見、特于昨（四日）下午六時假市府賓館舉行歡宴、幷歡迎大學部來粵籃排球隊、一時觥籌交錯、至九時、賓主盡歡而散、

星洲華僑四屆運動會
前月十二日開幕一連三天
破上屆馬華會紀錄者四項

（星洲訊）籌備經月之第四屆星洲華僑運動大會、已於上月十二日開幕、會期凡三日、情形熱烈、女子田徑成績、殊爲佳妙、打破第三屆馬華運動會之紀錄、達四項之多、足證華僑女子之體育、有長足進步、茲將大會男女田徑成績列表如後、

男子徑賽成績

項目	次第	姓名	單位	成績
一百公尺	第一名	鄧司騶	逸士盾	十一秒五
	第二名	吳偉明	業餘體育會	
	第三名	謝德水	華友體育會	
	第四名	余鎰謙	逸士盾	
二百公尺	第一名	鄧司騶	逸士盾	二五秒四
	第二名	余鎰謙	逸士盾	
	第三名	陳忠恩	中華田徑甲	
	第四名	張昌光	中華田徑甲	
四百公尺	第一名	楊春美	逸士盾	五七秒一
	第二名	楊冠章	華友體育會	
	第三名	呂飛鴻	維揚	
	第四名	胡陽景	維揚	
八百公尺	第一名	陳順超	中華田徑甲	二分一六秒四
	第二名	盧仲篪	中華田徑甲	二分二〇秒七
	第三名	楊春美	逸士盾	
	第四名	林保棠	中華田徑甲	
一千五百公尺	第一名	陳順超	中華田徑甲	四分五五秒八
	第二名	盧仲篪	中華田徑甲	
	第三名	楊春美	逸士盾	
	第四名	嚴業基	中華田徑甲	
一萬公尺	第一名	莫錦烈	逸士盾	四一分三一秒
	第二名	陳文達	逸士盾	
	第三名	林源燊	廣育學校	
	第四名	黃章旗	逸士盾	
高欄	第一名	黃天瑞	逸士盾	一七秒一
	第二名	黃榮豐	業餘體育會	
	第三名	洪天來	中華田徑甲	
	第四名			
中欄	第一名	黃鐘龍	愛同校友會	六五秒九
	第二名	吳榮輝	南華體育會	
	第三名	楊春美	逸士盾	
	第四名	鄒仲民	中華田徑甲	

備註：冠軍隊逸士盾體育會得三九分、亞軍隊中華田徑甲隊得二四分、

男子田賽成績

項目	次第	姓名	單位	成績
跳高	第一名	羅華傑	中華田徑甲	一米七三
	第二名	黃榮湛	中華田徑甲	一米六九
	第三名	洪天來	中華田徑甲	一米六九
	第四名	趙光義	業餘體育會	一米六八
跳遠	第一名	羅華傑	中華田徑甲	六米四八
	第二名	鄧司騶	逸士盾	六米四五
	第三名	黃天瑞	逸士盾	六米三六
	第四名	陳雲	維揚體育會	六米零九
三級跳	第一名	羅華傑	中華田徑甲	一二米七七米
	第二名	鄧司騶	逸士盾	一二米六二米
	第三名	張師狄	業餘	一二米五五米
	第四名	陳天福	逸士盾	一二米四九米
撐竿跳	第一名	陳易經	業餘體育會	三米零五
	第二名	陳白康	中華田徑甲	三米
	第三名	林顯儂	華友體育會	二米八三
	第四名	黃秀仁	業餘體育會	二米七八
鉛球	第一名	曾華瑞	逸士盾	十米二六
	第二名	黎智才	華友體育會	十米二〇
	第三名	黃金陵	南華體育會	九米六八
	第四名	羅慶貴	中華田徑甲	九米五二
鐵餅	第一名	黎智才	華友體育會	二七米二六五
	第二名	林誠義	業餘體育會	二七米二二
	第三名	林德恒	業餘體育會	二六米一五
	第四名	符宏開	維揚體育會	二五米五二
標槍	第一名	林顯儂	華友體育會	三七米二五
	第二名	張師狄	業餘體育會	三七米一五
	第三名	黎智才	華友體育會	三七米一〇
	第四名	林誠義	業餘體育會	三七米

備註：冠軍隊中華田徑甲隊得二十四分 亞軍隊業餘體育會得十八分

（未完）

第八次水運會
九月間舉行
開會地點尚未定

全省第八次水上運動大會、前月曾由廣州水體會函請省體委會派員聯合籌備辦理、各情業誌前報、茲查會期距今不遠、對于籌備事項、亟應早日進行、省體委會接函後、對于本年舉辦之第八次全省水運會、開會地點、須待委員會開會討論、方能決定云、

舉行水藝會
注重各項泳賽
水體會定期

廣州水上體育會、現以天時炎熱、且藉暑期各學校休假、每日到場游泳者、倍形擠踴、該會爲提倡水上運動、及增進各界興趣起見、特定於本月八日（星期三）下午五時半、舉行盛大水上游藝會、關於表演項目、側重各式游泳比賽、及新穎游藝節目、担任表演者、除該會基本會員外、幷擬敦請省港健兒、蒞會担任、一俟秩序擬安、即行公佈、

水運會開會地點
擬改在大沙頭泳場
市府職員

市府職員公餘同樂會、爲提倡水上運動、特賡續舉辦第二次水上運動大會、定本月下旬舉行、由該會游泳組長劉秉剛、負責籌備、報名參加辦法、仍與去屆相同、但開會地點、此次擬在大沙頭游泳場、參加比賽者、以市府所屬各機關職員爲限、並增加游藝表演、屆時聘請能手担任、幷推定劉市長爲正會長、昨已分函各長官捐贈獎品、以資獎勵、

中山縣公開
排球賽今日開始
籃球賽定十日舉行

中山訊、中中畢業同學會主辦岳恩鼎排籃球比賽、業於廿九日截止報名、付參加排球賽者有新民、新華、鋒芒、超武、凌飛、長體等六團體、報名參加籃球賽者、有凌飛、七獅、新華、鋒芒、晨曦、岐環、青雲等七團體、該會經于卅日正午在拱辰路會址、招待各隊代表、幷即席討論比賽秩序、及時間、結果如下、排球定於五日開始比賽、籃球於十日開始比賽、每日分三場、上午由八時半起、下午由兩時起、排球採用單循環制、籃球用雙循環制、關於各隊比賽次序、即席抽籤、結果如下、排球、（一）長體、（二）凌飛、（三）新華、（四）鋒芒、（五）超武、（六）新民、籃球、（一）晨曦、（二）凌飛、（三）鋒芒、（四）七獅、（五）新民、（六）青雲、（七）岐環、又定五日上午八時全體排籃球隊隊員、前赴中中球場舉行開球禮、及攝影、以資紀念云、

今日潮水長退時刻
〈用農曆計算〉

初長	極長	初退	極退
九時	一時	四時	八時

商務印書館
爲廿五年度始業採用教科書事
敬告全國初高級中學

本年二月十八日，教育部公布修正初高中教學科目及各學期每週各科教學時數表，並規定實施辦法，令行各省市教育廳局遵照；同月二十七日，上海書業同人談話會，討論關於教科書編輯及審定事，定有辦法若干條。綜合上述辦法關於中學部份之要點，約有數端如次：

一、二十五年度初級高級中學之第一二年級，應自第一學期起，一律遵照新修正之初高中教學科目及各學期每週教學時數表辦理；但初高中一二年級之公民，仍照舊標準教學。

二、二十五年度初級高級中學第三年級仍適用舊教學科目及時數表，至畢業時止。

三、二十五年度起，初級中學一年級之生理衞生教科書，初級高級中學一年級之公民教科書，又高級中學一二年級甲乙組之算學教科書，應採用遵照各該科修正課程標準新編之書；但上述算學教科書萬一不及出版，則請專家選定某幾種教科書，比照新修正之課程標準中教材先後之排列，畧予更動，酌量採用，乙組亦得暫用甲組用書，但刪去若干部份。

四、凡已審定之教科書內容與新修正課程標準完全相同者，仍照其原有年限不予變更；其於今年滿期者，一律延至明年六月底。

五、凡已審定之教科書內容一小部份應修改而不及修改者，至明年六月底時一律失效。

敝館編印復興初高中教科書之主要科目用書已經教育部審定，均在有效期內；餘書在初審覆審中。其自本屆秋季開學起必須改用之書，如初級中學一年級之公民，高級中學二年級之算學甲乙組，初級中學之生理衞生，敝館亦已分請專家遵照最新修正之課程標準編輯，均可於開學前出版。茲爲便於各校本屆秋季開學採用適當教科書起見，特遵照教育部公佈之修正初高中教學科目及各學期每週各科教學時數表，並依據上舉諸要點，分別於各年級各科目配列適用之教科書，印備單頁；表中修正時數下，並附列原有時數，以便參考。各校各科教科書依表採用，庶無背於部定辦法。此表業已印就，如承索閱，即行寄奉。敬請

全國初高中學公鑒

商務印書館謹啓

省立勷勤大學收地廣告

本校在番禺縣屬第三區石榴岡收地建築校舍迭經會同縣府佈告再三展限驗契登記已歷數月其已登記地段復經會縣分段佈告無論紅白契管業如佈告登記後一個月內無人異議由鄉長證明屬實即認爲業權確定給價交易惟登記之期限於七月五日截止逾期作爲官荒收用不再給價合登報聲明以免後論此佈 乙三一己

廣州市學生救國聯合會徵稿啓事

敬啓者敝會第三次執委會會議議決「出版本期月刊」惟稿件徵集端賴各同學之協助始克濟事用特登報週知敬希各同學廣賜鴻文以光篇幅曷勝榮幸右致各校同學

徵稿條例附列於左

廣州市學生救國聯合會月刊徵稿簡章

（一）本刊以闡揚三民主義研究救國方案探討學術問題爲宗旨（二）本刊內容分插圖時評論著什俎小說詩歌戲劇常識通訊專載各欄（三）凡與本刊宗旨相符之原字均所歡迎（四）來稿不拘文言語體但須繕寫清楚並加標點符號（五）本刊對於來稿有增刪權但投稿人不願增刪者請預先聲明（六）來稿如屬譯文請註明文稿發表處能將原文一併寄來更佳（七）稿件發表時署名任便但須將眞姓名地址書於稿末以便通訊（八）來稿登載與否概不發還惟預先聲明並附寄郵費者不在此限（九）來稿一經登載酌贈本刊以示薄酬（十）投稿定於七月十日截止（十一）來稿請逕寄廣州市大東路省參議院內廣州市學生救國聯合會編輯委員會或財廳前二百三十四號二樓本會辦事處

券

曾經一度誤會貪禁的處女的日記，愛的歸宿，陶醉了兩顆心，醉夢中的風波，性與愛，每冊法幣一角五分壹元加送廿四期航空券十條女明星影片八十張滿元更贈讀書致富券壹張有意想不到之希望上海福煦路明德里廿三號國際書局

救亡之道

苟安足以積弱發奮便可圖強是故枕戈待旦國民早具同情爲國多勞志士呼號奔走然而勞能傷肺咳嗽旋生病莫能興身何救國當此危機四伏一髮千鈞爲國珍重尤爲切要之圖蓋積弱必召亡國之痛積勞實爲致病之原茲際國難嚴重關頭因偶憶本堂年前啓事謹擇述一二貢獻於爲國事而憂勞者夫養陰丸乃純粹國藥衛生要品有治病防病之功具轉弱爲強之效香甜氣味佐使得宜深蒙用者所見重故創始僅三數年行銷逾二十省遠而歐亞澳非美洲及南洋羣島就其行銷力量以觀測其功用之大銷流之廣可想見矣舉凡纏綿於醫藥無告者幸毋忽之

廣州市槳欄街位元堂廣告

關於結婚指環

物件雖小所含的意義却很大　還有許多離奇而動人的故事

影

親愛的青年男女們，結婚指環的故事非常悅耳的，最低限度，你若能以最動聽的熱情的聲調講給你們的情人聽時，會獲得對方自心與透出來的嫣然一笑罷。雖則這些故事是我剛才在一部雜誌看得來的，沒有拿去實驗過，但總不會沒有一點兒功效，我想。

包含的意義

在從前，結婚指環是神聖不可侵犯的，丈夫給妻指環時所包含的意義，是表現着丈夫所持有的一切家具家財，完全委之於妻。所以從前的結婚指環鎖繫着男家方面的家具家財的鑰鍵。並不是形式的，或動產的，如現在的一樣。無論男或女都要誓約，全身地愛着他們的對方。表現把男子的一切委給女子的結婚指環，自然是持有最最要的任務。現在結婚指環形式化了，神前結婚的誓言就好像沙上的文章，經不得微微的一沫浪花，便可洗得乾乾淨淨；並且祇要有黃金，冶艷的肉體便可倒下你的懷裡。在這樣實現的社會之中，若提起了十五六世紀時流行的，在指環的裡面刻着的充滿熱愛的話語時，總應有一種滄桑隔世之感罷。

種類與型狀

結婚指環是什麼時候開始使用的呢？我們誰也不會知道，依歷史的傳載，西歷前二世紀時，羅馬已經使用了，當時自然沒有像現在這樣的寶石商的，祇是把鐵或金捲成一個小環子套在手上，並且結婚之中，有外出用的和室內用的兩種，據說前者是黃金做的，而後者却是鐵做的。其得在王室與豪富保護之下，做修飾品的工程師似逐漸地發生了起來。從這時起，結婚的指環便有了顯著的進步，牠的型狀也有種種的不同了，有些指環是嵌着種種的寶石，有些把聖僧之像雕刻在那裏，再有些是雕刻着橙，和橄欖葉的，現在大英博物館中陳列着在這世紀初葉所製作的結婚指環。七世紀時候流行的結婚指環是銀做的，好像在外面嵌着琥珀珠。最奇異的結婚指環你們沒有見過罷，那是東羅馬帝國的比鋒廷王朝的時候的東西，外面雕刻着基督和聖瑪利亞像，裡面呢，刻着一個希臘語Ouveci（靈肉的結合）。這些古化的指環遺留到現在不但在歷史上增加了許多莊嚴的參考物，同時，因爲那裏刻着各種比較的，宗教的繪畫與文字等，還可使後人知道那時代的人們是如何地神聖視結婚指環的。

宗教家之言

有名的宗教改革家馬丁路德的結婚指環現在還遺留着。青年僧人路德打破莊嚴神聖的禁慾之鍵和他的愛人茄時梨娜在羅馬舊教的教會舉行結婚式時，雖則爲當時的舊教徒劇烈非難與嘲笑，可是他却以最幽默的話語去答覆這些非難者的惡言，他說他的結婚，是「爲着自己自身的慰安。爲着困激法王。爲着治退惡魔。」這短短幾句話的意義，實際上可做路德所主張的宗教改革論的一部分。他的結婚指環的外面彫刻着基督教的磔像，金言（ruby）埋在中間，裡面刻他自己的名和妻的名，和年月日等。

流行推移着

結婚指環究竟嵌在那一個指上，各時代有着種種的流行，現在我們普通是套在左手的無名指上的。可是，有一點是非常有與味的，在七世紀即距今一千三百年前，也同樣地套在左手的無名指上，這事在數年以前，考古學者有國英古代墳墓中發見的。古代與現代的十幾世紀間，流行推移着，再還原着，顯明地物語『流行的循環』。然而爲什麼結婚指環要套在無名指上呢？古代的人相信有一種特別的神經從無名指直接地傳到心臟去。十一世紀至十五世紀之間，結婚指環有套在右手中指的習慣，到十六世紀則流行套在母指上。結婚指環是這樣地在五指之間移動的！

最後，關於結婚指環的傳說，各國有種種色色的不同，現在試把有與味的代表介紹出來吧——

指環與貞操

蘇格蘭的格拉斯歌市的紋章，是一個鮭銜着指環。這象徵的由來，與結婚指環有關聯的。故事是這樣地傳說着：前時在這格拉斯歌市居住的一個婦人，在左道河邊洗濯的時候，無意間把她的結婚指環掉落河中了。現在呢，可以再教丈夫買回一個，可是在那時結婚指環在夫婦生活上持有那麼偉大聯結的時候，這個婦人便不能不瘋狂似的去找尋了，但是無論如何努力都歸於徒然了。

她便回家把這失掉指環的事情泣訴她的丈夫，要求他的取決。可是他聽見了她的說話，便如烈火一樣地憤怒了起來，他以爲她必然在外面有了秘密的外遇，這個指環也許是她給了她的情人，所以無論她如何向他哀訴，他都不能相信她的貞操了。然而她還有什麼辦法呢？她爲着自己的清潔祇好走上左近的寺院去求救於僧侶。當時的寺院的神聖你們也許知道吧。那裡是解決一切困難的地方，市民就有了什麼了不得的事情便到那裏去請教或求助於僧人的。僧人聽了這對夫婦在跟前各個訴了隱情之後，便默然祈禱於神，一會兒說道：『指環在最短期間必然歸還你們那裡』。於是先教他們夫婦回家了。在四天之後，果然同僧人所說的一樣。指環歸還了。事情是如此湊巧的；在左近有一個漁夫，肩着一只大鮭走到寺院來送給平時尊敬的僧人，這僧人一看這只大鮭，不意間發覺牠的口中，隱隱發青光。伸手一探，幾知是大約四日以前那婦人掉落河中的結婚指環。他即刻叫這對夫婦來，將指環還她。這丈夫不但後悔懷疑他的妻不貞，後來更愛她了。這事情傳遍了全市，市民越發欽慕這僧人的高德，便以鮭銜指環做這市的紋章。這傳說的結末飛來了一隻幸福的青鳥，現在再介紹一個得着與這相反結果的傳說罷。

迷信的傳說

蘇格蘭昔日有一個名門的嗣子，和德國一個名貴的貴族的女孩成立了婚約。在舉行結婚典禮的那天，不知這新郎是太過歡喜了呢，或是過於冷淡，總是二者之一罷，竟把結婚的時間忘記掉了。教堂裡的人們在焦灼着待他，以爲有什麼意外的事情發生着，等待了許久時間他才匆忙走來，開始這個幸福的典禮。也許是新郎太忙罷，贈給新娘的最嚴重的指環竟忘記了帶來。沒有辦法！他不得已在伴郎那裡借了一個給她套在指上，那時候突然她的臉色便蒼白了，倒了下來。新郎給她套上的指環，是喪中用的！頭蓋骨和兩條腿骨十字形地構着彫刻的指環，是意味着死的不吉的前兆。果在一年之後，這個新娘便死了。在指環上刻着文字與繪畫應該有意義的。

熱情的保護

許多青年都知道這些關於結婚指環的事情，但也有許多忽畧了他們應該在最尊常的事情上也要愛護自己的愛妻。處女的心靈時常是潔白的善感的，尤其是當着結婚，不，當着能表示她愛人底一切的指環初套上她的指上。她們常常覺着這便決定了她們自己的一生。假使你是她的愛人，在這時候你應給她一個熱情的保護，說明你們的結婚是走向樂園而不是進入墳墓。

一九三五年美國影業總淸算

各影片公司力求充實內部　鉅片的產量亦較往年爲多　外片輸美者英俄最佔優勢

筆者按：本文係根據四月份美國出版的The Film Daily所載，而參以筆者意見譯成。

一九三五年美國電影事業，是怎樣的一個「結果」呢？想爲大家所關心而必欲知道的吧。這裏，是一張總賬單，報告給諸位看看（此係原著者所稱）：

（一）關於製片公司的動態　派拉蒙改組，雷電華拉攏銀行界投資，二十世紀與福克斯合併。有的是變更組織，有的是集中力量，性質雖然不同，方式亦各有異，其有裨益於影業之繁榮則一，經濟恐慌之逐漸減低，觀影羣衆的熱烈擁護，固是使美國影業重上復興之途，然而電影界自身的努力奮門，更是不可埋沒的，出品成績的美滿，爲近年來所未有。經理人對于推銷事宜，也倍加努力。就是影院方面，也因影片優越而有利可獲，不惜以巨幅廣告吹噓，吸引了無數的觀衆。

（二）關于鉅片的產量　鉅片的產額，一九三五特別增多。特別值得注意的，是「仲夏夜之夢」，是片爲華納公司冒險嘗試之作，姑不論其賣座成績如何，單是那硬幹的精神，已是值得欽敬。的確，攝製「仲夏夜之夢」是一種大膽的嘗試，這嘗試是前兩年所不敢作的。除了「仲夏夜之夢」，其他鉅片也着實有好幾部。因爲賣座的優異，製片公司獲利也非常可觀。米高梅的「叛艦喋血記」，耗資二，〇〇〇，〇〇〇元，去年一年收入，即超過該數一倍。雷電華的「雨打鴛鴦」，攝製費爲七五〇，〇〇〇元。賣座成績，竟打破十七年來之最高紀錄。再加華納的「一身是胆」，工本不足三，〇〇〇，〇〇〇元，截至去年十二月止，收入亦越過百萬了。影片賣座旣佳，片租亦隨之抬高，而電影院仍樂於接受放映。「雨打鴛鴦」在紐約Liwas」大戲院放映，達三星期，租費竟達十五萬元。勞働節之一星期中，紐約各影院，賣座收入有五十萬元之巨。舊片重映在去年夏季曾一度勃興。往昔的鉅片，如「賓漢」，「璇宮艷史」，「基杜山恩仇記」，「小婦人」等紛紛重上銀幕，觀衆仍是非常擁擠。影片公司因此又從這方面獲得了不少的意外收入。

（三）關於影星赴英問題　美國政府對於電影事業雖然表示扶助，各公司每逢拍攝軍事影片，也時常受到政府的幫忙，然而當局對於電影業的稅捐，却是非常繁重。加里福尼亞所定稅率尤高，幾使電影界因不勝負担，而實行搬家，雖然因種種關係，未成事實，可是米老鼠卡通作者華爾脫狄斯尼終離開了好萊塢（好萊塢屬于加省），其他影星，如喬治亞立斯，李却狄更斯，安娜史丹，小飛來伯，梅姬伊芬絲，也因爲所得稅太重，相繼赴英。若不是特別「豐收」，好萊塢眞有破產危險。

（四）關于骨幹人物的更動　一九三五年間，有一件事情是值得提出的，就是電影界骨幹人物的更動。去年二月，伊門紐柯亭辭去派拉蒙製片主任之職，而與雷電華合作。五月間約塞斯根克爾與聯美脫離關係，跟着達里柴諾克和二十世紀公司，一同併入福克斯公司。十月間亞爾立區曼辭聯美總理，温飛爾希亨與福克斯關係甚爲密切，合同未滿，即離去聯美，加入福克斯。十一月間，大衛塞克尼與米高梅分手，爲聯美服務，瑪麗碧克福繼任聯美總理。

（五）關於外片之侵入　英國電影事業的勃與，大有後來居上之勢，給美國製片商以莫大的威脅。不特此也，英國製片公司，更不惜巨金，挖聘好萊塢明星，使之去英，雙管齊進，無怪美商坐立不安了。其他法意等歐陸各國，亦能自給自供，不必十分取給美國。蘇俄新姿態影片，充斥全美，甚至大中學校，當作教育影片看待，作爲課本者，給美片以意外的打擊，其他可以算爲一九三五年美國電影界者尚多，簡記如下：

新開電影院八十四所。

戲院座價略見增加，但亦有減低者。

電影公司頗感男角缺乏，但于新人才之提拔，甚不多見。

華納公司控國家公司做製其出品。

華納公司意圖成立鉅額借款，以五，五〇〇，〇〇〇元收買環球公司。

各公司紛紛與著名演員訂立長期合同，以防人才被挖。

支加哥博覽會，向來拒映米高梅出品，去年開禁。

派拉蒙添建影院五所，擴充地盤。

電影院附加捐，決定展至一九三七年七月底截止。

各公司發表一九三五至一九三六出品數目，共達四百七十部。

米高梅創辦演員養成所，訓練各國男女青年。

「背心」與南宋君臣

灼灼

金胡侵宋，靖康間南度犯闕，卒虜徽欽二帝北去。據李忠定公綱所著「建炎進退志」載：「一日，與執政奏事便殿，上出絹背心」，宣諭曰：道君（徽宗）自燕山密遣使臣齎來，領中竹親書八字曰：『便可即眞，來救父母』，「余與執政皆泣涕。……」然終高宗之世，乃至南宋百有五十年間，迄未能一雪父母祖宗之恥辱，抑更亡國於趙氏世仇之後人。則此一襲背心衷服，在歷史上之恥痕，當視漢獻帝之「衣帶」尤爲深刻，蓋更益以異族之辱焉，特不知彼時所謂背心也者，是否即今之「半臂」如蘇州人所稱「馬甲」式者？果爾，則又孰知背心一服，曾染宋室君臣之淚痕乎？

裸腿

文肆

不穿襪子的出現，從巴黎傳到一般西洋的姑娘們，又染到我國的小姐們，以爲不穿襪子是摩登的條件，但是西洋的姑娘們又漸漸地穿起襪子來了。

在西洋女子們身上長的兩條富於曲美線的腿，大半全是白如藕一般，輪到我國女子們的身上；從深藏在襪子裡而脫出來的腿與足，却是黃色，既想摩登而又怕煞風景，於是不遺餘力的往腿上擦塗香粉，然而仍有不能做到這個地步——美與白——的姑娘們還是很多，這時誰知又改變花樣了，審美家說「要以健全爲美」，可是怎麼才能稱得起健全呢？便是「非要給太陽晒黑了不可」，於是時代的姑娘們又愁鎖眉尖了，除掉以游泳補救：同時盡量的晒太陽，惟恐其不黑。

在這夏天來臨的時節，裸腿又憧憧街頭了，然而很有些人裸着枯悴的腿，那是摩登不足難看有餘的啊！所以裸腿的小姐們！應該對於「足與腿」注意一下。

豐滿的腿是女子的美點，假設你的腿足瘦細的，那麼最好多作腿部運動，譬如跳舞，騎脚踏車等，功效很大。最簡易的運動是用脚尖站立，使身上的重量，都加到脚弧上，使得肌肉緊張，這樣練習久了，很能使腿部美觀，還有坐在脚跟上，左右輪流着來囘伸張，這是發展大腿的方法。

足的美是要小而且直瘦而長，具有深的足弧，脚趾不受壓擠。太緊的鞋過高跟的鞋全是不適宜的。

足和腿一樣，要時常用油按摩塗擦，這樣不致再呈乾枯，足甲勿剪得過圓，否則要長向脚趾裡去的。一九三六型是不需塗「寇丹」的，那含有醜的成分了！

美麗的透風鞋，及漂亮的襪子是必須的。

眼的相法

金城

眼的作用，和人類的才能品性，非常有關係，希臘哲人曾說：「表著情態，莫如兩眼」，即此之謂也。最近哄動紐約的女相家瑪麗瑞金，曾公開地發表其「眼的相法」於紐約太陽報，茲迻譯如下：

小眼　眼小而低，且與眉接近者，其人遇事細心。

黑眼　此種眼表示深心有愛情者，但其結果多不佳。

棕色眼　證明此人聰明而多情，心腸好，頭腦亦淸楚。

栗色眼　其人必快樂任性，惟易於變動。

黃色眼　這種人多是富有急性，不能稍待。

藍色眼　表示慈愛，肯服從他人，能保衞自身全體。

灰色眼　這種人性冷靜，能忍耐，有才識，腦筋靈敏，然自顧自己，不管他人。

杏紅眼　表示質地聰明，性情高尙。

浮腫眼　其人心地脆弱，易受刺激，且主貧苦終身。

▲一位美國女相士公開發表▼

德國的迷信

未央

雖然夙以強毅著稱的歐洲日爾曼民族，它在科學方面有着極大的進步，而在離開柏林不遠的鄉村間，仍舊保留着根深蒂固盤據在德國人民心頭最深處而不可革除的種種傳統上的迷信。並且往往用各這小動物的行止叫呼，以做他們吉凶的預兆。例如：

（一）野兎跑過面前，認爲不吉。

（二）見蜘蛛靜伏在果殼內，是疾病痊愈的朕兆。

（三）老鼠嚙他的衣服，那人一定有無妄之災。

（四）貓兒狂叫，是做新嫁娘者的吉報。

（五）蜜蜂飛集到主有者的枯樹上時，在有十二人口的家內，必將有一人要死亡，又別家所養的蜂，集合在住宅上，也是件不祥莫大的事。

（六）促織能感百祥，傷害了牠，便有不利。

（七）數鴉叫之聲，得二四六等偶數的，主明日天晴，得一三五等奇數的，主天陰。

（八）驢子背脊上十字形交錯處之毛能治百日咳；惟嗽止則驢死。

（九）犬忽抓入門戶，是死亡的警告。

（十）見猪娘引豚，是莫大的吉兆。

（十一）燕子下巢於人家屋上，是吉祥之徵，殺之則有晦氣。

上舉各則，是德國民間盛行着的最普通的一種卜取吉凶的象徵，就中如鴉燕二種，中國民間，也嘗認爲有關吉凶之兆的，不過略有不同而已，因此可知迷信的一件事，無論在怎樣文明的國家，科學進步的民族，也仍有一種潛勢力。

好萊塢花絮錄

華納攝中國飛剪號

去年十一月，美國方面曾以「中國飛剪號」巨型機作橫渡太平洋壯舉，此事實爲中美通航的先聲。現在華納公司應美國海軍部的要求，有攝製「中國飛剪號」一片消息。據海軍部方面表示，此片在啓示太平洋航線的開闢，不但在商業上有特殊重要性，就是在國際上，也非常重要。主角已定巴脫愛勃郎 Batuv A Pelin，不過美政府方面，在海軍部沒有充分計劃之前，雅不欲以此種題材攝片，所以要等到海軍部一切保證手續完備後，才能開拍。

莎麗澄波新作告成

莎麗澄泣繼「小明珠」後新作The Poor Rich Girl，業告完成。莎麗與福克斯公司之合約期滿，其新合約聞已簽訂，每星期薪金增至四千五百金元，每片代價四萬五千金元。而舊合約每星期尚不到三千元，每片只有二萬元而已。前後相較，相差一倍有奇，將攝之新片爲「Dimples」，不久即可開拍。

陳查禮新片一華女

近來華籍女演員之發現於好萊塢者，先後已有楊淑，柳荷花等。今據上海字林西報載，福克斯公司最近攝製完成之冐牌華人華納奥蘭新作「陳査禮在跑馬場」片中又有一華籍女郎加入。其人名楊梅Moou Young，面孔極爲漂亮，好萊塢人士咸譽之爲「東方的標準美人」。目下楊女士正與「中國大偵探」助手奥洛開（亦一冐牌華人）熱戀中。

紐約電影院放映員，全體加薪一成。

星期日開映早場者，無形增加。

蘇聯派員來美，聘請大批技術人員赴俄。

（立華自滬寄）

賈波林新片陣容

這次老牌笑匠賈波林到東方來遊歷（今已游罷返美），據說他將把這次旅途所得印象寫一劇本。但一說賈氏回美後，將着手攝製的影片，有六部之多。照他預定的計劃，兩部由自己主演，四部是爲戈達小姐而寫的。至於由他自己表演的兩部之中，有一部是根據拿破崙的史跡，也是默片，另一部的故事，描寫電影明星的生活。戈達小姐主演的第一部是笑片，第二部是游記，將來都是賈氏担任編導。

又一新童星產生

近來好萊塢童星之產生，如雨後春筍，有增無巳。如新近福克斯公司又一新童星加入，且簽訂長年合同，以防其他製片公司挖聘。該童星名狄克福里Tix Fo Iune年僅二齡，較之弗來第巴塞羅密三齡獻身銀幕，猶且過之，聞公司當局，將使之輔演一愛情長片，其主演人，將由薛維亞雪妮任之。按雪妮於拍完「松嶺恩仇記」後，即脫離派拉蒙公司，五月初將入福克斯服務。

（影探自滬寄）

曹操點將台

曹操點將台，在今安陽縣城北二十五里遠近的一個小村莊的附近，這個小村莊叫做「三台」，屬於臨漳縣管，正臨漳河北岸的一個渡口。「三台」的東邊，就是鼎鼎有名的曹操點將台，台高數十丈，是以磚瓦構成的。原來「台」的頂端，還有一隻銅雀呢！因爲這個「點將台」很高，那隻銅雀，常常會被烏雲把牠遮蔽起來，所以有「銅雀飛雲」的雅號，可惜因爲時間太久了，同時牠又生在沒有人過問的地方，到現在那種「將台」的威嚴已經失掉，變成了一個三丈高的土堆，至於那隻「銅雀」呢？也不知在何時已經飛向安樂窩去了。

可是到現在，「點將台」還不會給人們忘掉的原因，就是那台的下面，有一個洞，從洞下掘出來的磚，可以做很貴重的硯台，那就是所說的「漢磚」！（勻）

星期日　第一九一期目次

關于結婚指環
一九三五年美國影業總淸算
眼的相法
裸腿
背心與南宋君臣
德國的迷信
好萊塢花絮錄
曹操點將台